



ประกาศเทศบาลตำบลบ้านเหลื่อม
เรื่อง ประกาศใช้แผนอัตรากำลัง ๓ ปี (พ.ศ. ๒๕๖๔ - ๒๕๖๖)

.....

ด้วยพระราชบัญญัติระเบียบบริหารงานบุคคลส่วนท้องถิ่นพ.ศ. ๒๕๔๒ กำหนดให้ท้องถิ่นมีความเป็นอิสระในการบริหารงานบุคคลตามความต้องการและความเหมาะสมของท้องถิ่น โดยคำนึงถึงภารกิจ อำนาจหน้าที่ ความรับผิดชอบ ลักษณะงานที่ต้องปฏิบัติ ความยากและคุณภาพของงาน ตลอดจนภาระค่าใช้จ่ายด้านการบริหารงานบุคคลไม่เกินร้อยละ ๔๐ ตามมาตรา ๓๕ แห่งพระราชบัญญัติระเบียบบริหารงานบุคคลส่วนท้องถิ่น พ.ศ. ๒๕๔๒ และเพื่อให้การบริหารงานบุคคลของเทศบาลตำบลบ้านเหลื่อม เป็นไปตามเจตนารมณ์ของรัฐธรรมนูญแห่งราชอาณาจักรไทยและพระราชบัญญัติระเบียบบริหารงานบุคคลส่วนท้องถิ่น พ.ศ. ๒๕๔๒ ซึ่งคณะกรรมการพนักงานเทศบาลจังหวัดนครราชสีมา (ก.ท.จ.นม.) ได้ให้ความเห็นชอบในการประชุม ครั้งที่ ๙ / ๒๕๖๓ เมื่อวันที่ ๒๕ กันยายน ๒๕๖๓ เทศบาลตำบลบ้านเหลื่อมจึงประกาศใช้แผนอัตรากำลัง ๓ ปี (พ.ศ. ๒๕๖๔ – ๒๕๖๖) รายละเอียดตามแผนอัตรากำลัง ๓ ปี แนบท้ายประกาศนี้

ทั้งนี้ ตั้งแต่วันที่ ๑ ตุลาคม พ.ศ. ๒๕๖๓

ประกาศ ณ วันที่ ๓๐ เดือน กันยายน พ.ศ. ๒๕๖๓

(นายสมคิด ฤาชา)

นายกเทศมนตรีตำบลบ้านเหลื่อม

สารบัญ

เรื่อง	หน้า
๑. หลักการและเหตุผล	๑
๒. วัตถุประสงค์	๒
๓. กรอบแนวคิดในการจัดทำแผนอัตรากำลัง ๓ ปี	๔
๔. สภาพปัญหา ความต้องการของประชาชนในพื้นที่องค์กรปกครองส่วนท้องถิ่น	๑๖
๕. ภารกิจ อำนาจหน้าที่ขององค์กรปกครองส่วนท้องถิ่น	๒๒
๖. ภารกิจหลัก และภารกิจรอง ที่องค์กรปกครองส่วนท้องถิ่นจะดำเนินการ	๒๗
๗. สรุปปัญหาและแนวทางในการกำหนดโครงสร้างส่วนราชการและกรอบอัตรากำลัง	๒๙
๘. โครงสร้างการกำหนดส่วนราชการ	๓๐
๙. ภาระค่าใช้จ่ายเกี่ยวกับเงินเดือนและประโยชน์ตอบแทนอื่น	๔๒
๑๐. แผนภูมิโครงสร้างการแบ่งส่วนราชการตามแผนอัตรากำลัง ๓ ปี	๔๖
๑๑. บัญชีแสดงจัดคนลงสู่ตำแหน่งและการกำหนดเลขที่ตำแหน่งในส่วนราชการ	๕๓
๑๒. แนวทางการพัฒนาข้าราชการหรือพนักงานส่วนท้องถิ่น	๕๗
๑๓. ประกาศคุณธรรม จริยธรรมของข้าราชการหรือพนักงานส่วนท้องถิ่นและลูกจ้าง	๕๘

แผนอัตรากำลัง ๓ ปี
เทศบาลตำบลบ้านเหลื่อม
อำเภอบ้านเหลื่อม จังหวัดนครราชสีมา
ปีงบประมาณพ.ศ. ๒๕๖๔ - ๒๕๖๖

๑. หลักการและเหตุผล

๑. หลักการและเหตุผล

๑.๑ ประกาศคณะกรรมการกลางข้าราชการหรือพนักงานส่วนท้องถิ่น (ก.กลาง) เรื่องมาตรฐานทั่วไปเกี่ยวกับอัตรากำลังและมาตรฐานของตำแหน่งลงวันที่ ๒๒ พฤศจิกายน ๒๕๔๔ และ (ฉบับที่ ๒) พ.ศ. ๒๕๕๘ ลงวันที่ ๔ กันยายน ๒๕๕๘ กำหนดให้คณะกรรมการข้าราชการหรือพนักงานส่วนท้องถิ่น (ก.จังหวัด) พิจารณากำหนดตำแหน่งข้าราชการหรือพนักงานส่วนท้องถิ่นว่าจะมีตำแหน่งใดระดับใดอยู่ในส่วนราชการใด จำนวนเท่าใดให้คำนึงถึงภาระหน้าที่ความรับผิดชอบลักษณะงานที่ต้องปฏิบัติความยากปริมาณและคุณภาพของงานตลอดจนทั้งภาระค่าใช้จ่ายด้านบุคคลขององค์กรปกครองส่วนท้องถิ่นโดยให้เทศบาลตำบลบ้านเหลื่อมจัดทำแผนอัตรากำลังของข้าราชการหรือพนักงานส่วนท้องถิ่นเพื่อใช้ในการกำหนดตำแหน่งโดยความเห็นชอบของคณะกรรมการข้าราชการหรือพนักงานส่วนท้องถิ่น (ก.จังหวัด) ทั้งนี้ให้เป็นไปตามหลักเกณฑ์และวิธีการที่คณะกรรมการกลางข้าราชการหรือพนักงานส่วนท้องถิ่น (ก.กลาง) กำหนด

๑.๒ คณะกรรมการกลางข้าราชการหรือพนักงานส่วนท้องถิ่น (ก.กลาง) ได้มีมติเห็นชอบประกาศการกำหนดตำแหน่งข้าราชการหรือพนักงานส่วนท้องถิ่นโดยกำหนดแนวทางให้องค์กรปกครองส่วนท้องถิ่นจัดทำแผนอัตรากำลังขององค์กรปกครองส่วนท้องถิ่นเพื่อเป็นกรอบในการกำหนดตำแหน่งและการใช้ตำแหน่งข้าราชการหรือพนักงานส่วนท้องถิ่นโดยเสนอให้คณะกรรมการข้าราชการหรือพนักงานส่วนท้องถิ่น (ก.จังหวัด) พิจารณาให้ความเห็นชอบโดยกำหนดให้องค์กรปกครองส่วนท้องถิ่นแต่งตั้งคณะกรรมการจัดทำแผนอัตรากำลังเพื่อวิเคราะห์อำนาจหน้าที่และภารกิจขององค์กรปกครองส่วนท้องถิ่นวิเคราะห์ความต้องการกำลังคนวิเคราะห์การวางแผนการใช้กำลังคนจัดทำกรอบอัตรากำลังและกำหนดหลักเกณฑ์และเงื่อนไขในการกำหนดตำแหน่งข้าราชการหรือพนักงานส่วนท้องถิ่นตามแผนอัตรากำลัง ๓ ปี

๑.๓ จากหลักการและเหตุผลดังกล่าวเทศบาลตำบลบ้านเหลื่อมจึงได้จัดทำแผนอัตรากำลัง ๓ ปี ประจำปีงบประมาณพ.ศ.๒๕๖๔ - ๒๕๖๖ ขึ้น

๒. วัตถุประสงค์และ ประโยชน์ที่จะได้รับ

๒.๑ วัตถุประสงค์จากการจัดทำแผนอัตรากำลัง ๓ ปี

๒.๑ เพื่อให้เทศบาลตำบลบ้านเหลื่อม มีโครงสร้างการแบ่งงานและระบบงานที่เหมาะสมไม่ซ้ำซ้อน

๒.๒ เพื่อให้เทศบาลตำบลบ้านเหลื่อมมีการกำหนดตำแหน่งการจัดอัตรากำลัง โครงสร้างให้เหมาะสมกับอำนาจหน้าที่ของเทศบาลตามกฎหมายจัดตั้งองค์กรปกครองส่วนท้องถิ่นแต่ละประเภทและตามพระราชบัญญัติกำหนดแผนและขั้นตอนการกระจายอำนาจให้องค์กรปกครองส่วนท้องถิ่น พ.ศ. ๒๕๔๒

๒.๓ เพื่อให้คณะกรรมการข้าราชการหรือพนักงานส่วนท้องถิ่น (ก.จังหวัด) สามารถตรวจสอบการกำหนดตำแหน่งและการใช้ตำแหน่งข้าราชการหรือพนักงานส่วนท้องถิ่นว่าถูกต้องเหมาะสมหรือไม่

๒.๔ เพื่อเป็นแนวทางในการดำเนินการวางแผนการใช้อัตรากำลังการพัฒนาบุคลากรของเทศบาลตำบลบ้านเหลื่อม

๒.๕ เพื่อให้เทศบาลตำบลบ้านเหลื่อม สามารถวางแผนอัตรากำลัง ในการบรรจุแต่งตั้งข้าราชการเพื่อให้การบริหารงานของเทศบาลตำบลบ้านเหลื่อมเกิดประโยชน์ต่อประชาชนเกิดผลสัมฤทธิ์ต่อภารกิจตามอำนาจหน้าที่มีประสิทธิภาพมีความคุ้มค่าสามารถลดขั้นตอนการปฏิบัติงานมีการลดภารกิจและยุบเลิกหน่วยงานที่ไม่จำเป็นการปฏิบัติงานสามารถตอบสนองความต้องการของประชาชนได้เป็นอย่างดี

๒.๖ เพื่อให้เทศบาลตำบลบ้านเหลื่อมสามารถควบคุมการค่าใช้จ่ายด้านการบริหารงานบุคคลให้เป็นไปตามที่กฎหมายกำหนด

๒.๒ ประโยชน์ จากการจัดทำแผนอัตรากำลัง ๓ ปี

๒.๒.๑ ผู้บริหารและพนักงานเทศบาล ที่มีส่วนเกี่ยวข้องมีความเข้าใจชัดเจนถึงกรอบอัตรากำลังคน ตำแหน่งและหน้าที่รับผิดชอบที่เหมาะสมตามปริมาณและคุณภาพที่ต้องการ

๒.๒.๒ เทศบาลตำบลบ้านเหลื่อม มีอัตรากำลังที่เหมาะสม เพื่อเป็นเครื่องมือในการบริหาร สร้างขวัญกำลังใจ และเก็บรักษาคนดีและคนเก่งไว้ในหน่วยงาน

๒.๒.๓ การจัดทำแผนกำลัง ทำให้สามารถพยากรณ์สิ่งที่อาจเกิดขึ้นในอนาคต และสามารถเตรียมการรองรับกับเหตุการณ์ดังกล่าวไว้ล่วงหน้าได้

๒.๒.๔ การจัดทำแผนกำลัง ทำให้ทราบข้อมูลพื้นฐานทั้งด้าน จุดแข็ง จุดอ่อน โอกาส และอุปสรรค ของทรัพยากรบุคคลที่มีอยู่ในปัจจุบัน และในอนาคต สามารถวางแผนล่วงหน้าเกี่ยวกับการใช้ทรัพยากรบุคคลให้สอดคล้องกับสถานะแวดล้อมต่าง ๆ

๒.๒.๕ การจัดทำแผนกำลัง เป็นกิจกรรมเชื่อมโยงระหว่างการจัดการทรัพยากรบุคคล และวางแผนให้สอดคล้องกับการดำเนินงานของกรมส่งเสริมการปกครองส่วนท้องถิ่น ให้เป็นไปอย่างมีประสิทธิภาพ นำไปสู่เป้าหมายในภาพรวมได้

๒.๒.๖ เป็นต้นแบบที่ดีให้กับหน่วยงานอื่นๆ ในภาคราชการในองค์กรปกครองส่วนท้องถิ่น

๓.กรอบแนวคิดในการจัดทำแผนอัตรากำลัง ๓ ปี

กรอบแนวคิดเรื่องการวางแผนอัตรากำลัง

การกำหนดกรอบอัตรากำลังคนนั้นจะเป็นส่วนหนึ่งของการวางแผนกำลังคนในภาพรวมขององค์กร ซึ่งนักวิชาการในต่างประเทศ นักวิชาการไทย และองค์กรต่างๆ ได้ให้ความหมาย ดังนี้

- **The State Auditor's Office ของรัฐเท็กซัส ประเทศสหรัฐอเมริกา** ให้ความหมายของการวางแผนกำลังคน คือ “กระบวนการที่เป็นระบบในการระบุความต้องการทุนมนุษย์ เพื่อมาทำงานให้บรรลุเป้าหมายองค์กร และดำเนินการพัฒนากลยุทธ์ต่างๆ เพื่อให้บรรลุความต้องการดังกล่าว” ดังนั้นในการกำหนดกรอบอัตรากำลังในความหมายนี้อาจหมายถึงกระบวนการกำหนดจำนวนและคุณภาพของทุนมนุษย์ที่องค์กรต้องการเพื่อให้สามารถทำงานได้ตามเป้าหมายขององค์กร

- **International Personnel Management Association (IPMA)** ให้ความหมายของการวางแผนกำลังคน คือ “การวางแผนกลยุทธ์ด้านกำลังคนให้สอดคล้องกับทิศทางธุรกิจขององค์กร โดยการวิเคราะห์สภาพกำลังคนขององค์กรที่มีอยู่ในปัจจุบัน เปรียบเทียบกับความต้องการกำลังคนในอนาคตว่ามีส่วนต่างของความต้องการอย่างไร เพื่อที่จะพัฒนาหรือวางแผนดำเนินการให้องค์กรบรรลุภารกิจ เป้าหมาย และวัตถุประสงค์ที่วางไว้” โดยการกำหนดกรอบอัตรากำลังในความหมายนี้อาจเป็นการหาความต้องการกำลังคนในอนาคตที่จะทำให้องค์กรบรรลุภารกิจ เป้าหมายและวัตถุประสงค์ที่กำหนดไว้ (Mission-based manpower planning)

- **ศุภชัย ยาวะประภาษ** ให้ความหมายการวางแผนทรัพยากรบุคคลว่า “เป็นกระบวนการในการกำหนดความต้องการบุคลากรล่วงหน้าในแต่ละช่วงเวลาว่า องค์กรต้องการบุคลากรประเภทใด จำนวนเท่าไร และรวมถึงวิธีการในการได้มาซึ่งบุคลากรที่กำหนดไว้ล่วงหน้าด้วย การได้มาซึ่งบุคลากรนี้ รวมถึงแต่การสรรหาคัดเลือกจากภายนอกองค์กร ภายในองค์กร ตลอดจนการพัฒนาเพิ่มศักยภาพของบุคลากรภายในให้มีคุณสมบัติครบถ้วนตามที่ต้องการ นอกจากนั้น ยังรวมถึงการรักษาไว้ซึ่งบุคลากร ตลอดจนการใช้ประโยชน์จากบุคลากรให้เกิดประโยชน์สูงสุดแก่องค์กร”

- **สำนักงาน ก.พ.** ได้ให้ความหมายของการวางแผนกำลังคนในเอกสารเรื่องการวางแผนกำลังคนเชิงกลยุทธ์ในส่วนราชการ ว่าหมายถึง “การดำเนินการอย่างเป็นระบบในการวิเคราะห์และพยากรณ์เกี่ยวกับอุปสงค์ และอุปทานด้านกำลังคน เพื่อนำไปสู่การกำหนดกลวิธีที่จะให้ได้กำลังคนในจำนวนและสมรรถนะที่เหมาะสมมาปฏิบัติงานในเวลาที่ต้องการ โดยมีแผนการใช้และพัฒนากำลังคนเหล่านั้นอย่างมีประสิทธิภาพและต่อเนื่อง ทั้งนี้เพื่อธำรงรักษากำลังคนที่เหมาะสมไว้กับองค์กรอย่างต่อเนื่อง”

- **กรมส่งเสริมการปกครองส่วนท้องถิ่น** ได้ให้ความหมายของการวางแผนกำลังคน ในคู่มือการจัดทำแผนอัตรากำลัง ๓ ปี ว่า การวางแผนกำลังคน (Manpower Planning) หรือการวางแผนทรัพยากรมนุษย์ เป็นกิจกรรมหรืองาน ในการกำหนดวัตถุประสงค์ นโยบาย และวิธีปฏิบัติที่ดีที่สุดไว้ล่วงหน้าเพื่อเป็นแนวทางสำหรับดำเนินการให้เป็นไปตามเป้าหมายที่กำหนดไว้ โดยการดำเนินการอย่างเป็นระบบในการวิเคราะห์ และวิเคราะห์เกี่ยวกับอุปสงค์ และอุปทานกำลังงาน เพื่อนำไปสู่การกำหนดวิธีการที่จะให้ได้กำลังคนที่มีความรู้ความสามารถอย่างเพียงพอ หรือกล่าวโดยทั่วไป การมีจำนวนและคุณภาพที่จะปฏิบัติงานในเวลาต้องการ เป็น

กระบวนการที่เกี่ยวข้องกับการจัดสรรจำนวนอัตรากำลังที่เหมาะสม และคัดเลือกที่มีคุณสมบัติตรงตามที่ต้องการ เข้ามาทำงานในองค์กรในช่วงเวลาที่เหมาะสม เพื่อปฏิบัติงานได้บรรลุวัตถุประสงค์ขององค์กร หรืออีกนัยหนึ่ง การวางแผนกำลังคนคือ วิธีการที่จะให้ได้มาซึ่งทรัพยากรมนุษย์และรู้จักปรับปรุงพัฒนาบุคคลเหล่านั้นให้อยู่กับองค์กรต่อไป

จากคำจำกัดความของนักวิชาการต่างๆ จึงอาจสรุปได้ว่าการกำหนดกรอบอัตรากำลังนั้นเป็นการระบุว่าองค์กรต้องการจำนวน ประเภท และลักษณะของต้นทุนมนุษย์มากน้อยเพียงใดทั้งในปัจจุบันและอนาคตเพื่อให้องค์กรสามารถปฏิบัติการกิจบรรลุตามยุทธศาสตร์ การกิจและเป้าหมายที่กำหนดไว้

๓. กรอบแนวคิดในการจัดทำแผนอัตรากำลัง ๓ ปี

เทศบาลตำบลบ้านเหลื่อมแต่งตั้งคณะกรรมการจัดทำแผนอัตรากำลัง ๓ ปีประกอบด้วยนายกเทศมนตรีเป็นประธานกรรมการ ปลัดเทศบาลหัวหน้าส่วนราชการทุกส่วนราชการเป็นกรรมการหัวหน้าส่วนราชการที่รับผิดชอบการบริหารงานบุคคลเป็นกรรมการและเลขานุการและข้าราชการหรือพนักงานส่วนท้องถิ่นที่ได้รับมอบหมายไม่เกิน ๒ คนเป็นผู้ช่วยเลขานุการมีหน้าที่จัดทำแผนอัตรากำลัง ๓ ปีโดยมีขอบเขตเนื้อหาครอบคลุมในเรื่องต่างๆดังต่อไปนี้

๓.๑ การวิเคราะห์ภารกิจ อำนาจหน้าที่ความรับผิดชอบของเทศบาลตำบลบ้านเหลื่อม ตามกฎหมายจัดตั้งองค์กรปกครองส่วนท้องถิ่นและตามพระราชบัญญัติกำหนดแผนและขั้นตอนการกระจายอำนาจให้แก่องค์กรปกครองส่วนท้องถิ่นพ.ศ.๒๕๔๒ ตลอดจนกฎหมายอื่นให้สอดคล้องกับแผนพัฒนาเศรษฐกิจและสังคมแห่งชาติ แผนพัฒนาจังหวัด แผนพัฒนาอำเภอ แผนพัฒนาตำบล นโยบายผู้บริหารและสภาพปัญหาของเทศบาลตำบลบ้านเหลื่อม

การวางกรอบอัตรากำลังให้สอดคล้องกับภาระงาน โดยวางประเภทของบุคลากรภาครัฐตามความเหมาะสมให้สอดคล้องกับแนวทางการบริหารภาครัฐแนวใหม่ ที่เน้นความยืดหยุ่น แก้ไขง่าย กระจายอำนาจการบริหารจัดการ มีความคล่องตัว และมีเจ้าภาพที่ชัดเจน อีกทั้งยังได้กำหนดให้เป็นไปตามหลักการบริหารกิจการบ้านเมืองที่ดีด้วย ในการกำหนดประเภทบุคลากรภาครัฐ ควรเน้นใช้อัตรากำลังแต่ละประเภทอย่างเหมาะสมกับภารกิจ โดยให้พิจารณากรอบให้สอดคล้องกับภารกิจและลักษณะงานของ เทศบาลตำบลบ้านเหลื่อม ดังนี้

- **พนักงานเทศบาล :** ปฏิบัติงานในภารกิจหลัก ลักษณะงานที่เน้นการใช้ความรู้ความสามารถและทักษะเชิงเทคนิค หรือเป็นงานวิชาการ งานที่เกี่ยวข้องกับการกำหนดนโยบายหรือลักษณะงานที่มีความต่อเนื่องในการทำงานมีอำนาจหน้าที่ในการสั่งการบังคับบัญชา ผู้ใต้บังคับบัญชาตามลำดับชั้นกำหนดตำแหน่ง แต่ละประเภทของพนักงานเทศบาลไว้ ดังนี้

- สายงานบริหารงานท้องถิ่น ได้แก่ ปลัดเทศบาล รองปลัดเทศบาล
- สายงานอำนวยการท้องถิ่น ได้แก่ หัวหน้าส่วนราชการ ผู้อำนวยการกอง
- สายงานวิชาการ ได้แก่ สายงานที่บรรจุเริ่มต้นด้วยคุณวุฒิปริญญาตรี
- สายงานทั่วไป ได้แก่ สายงานที่บรรจุเริ่มต้นมีคุณวุฒิต่ำกว่าปริญญาตรี

- **ลูกจ้างประจำ :** ปฏิบัติงานที่ต้องใช้ทักษะและประสบการณ์ จึงมีการจ้างลูกจ้างประจำต่อเนื่องจนกว่าจะเกษียณอายุราชการ โดยไม่มีการกำหนดอัตราขึ้นมาใหม่ หรือกำหนดตำแหน่ง

เพิ่มจากที่มีอยู่เดิมและให้ยุบเลิกตำแหน่ง หากตำแหน่งที่มีอยู่เดิมเป็นตำแหน่งว่า มีคนลาออก หรือเกษียณอายุราชการ โดยกำหนดเป็น ๓ กลุ่มดังนี้

- กลุ่มงานบริการพื้นฐาน
- กลุ่มงานสนับสนุน
- กลุ่มงานช่าง

• **พนักงานจ้าง** : ปฏิบัติงานเสริมในการกิจรอง การกิจสนับสนุน งานที่มีกำหนดระยะเวลาการปฏิบัติงานเริ่มต้นและสิ้นสุดที่แน่นอนตามโครงการหรือภารกิจในระยะสั้น หลักเกณฑ์การกำหนดพนักงานจ้างจะมี ๓ ประเภทแต่ เทศบาลตำบลบ้านเหลื่อมเป็นเทศบาลขนาดกลางด้วยบริบท ขนาด และปัจจัยหลายอย่าง จึงกำหนดจ้างพนักงานจ้าง เพียง ๒ ประเภท ดังนี้

- พนักงานจ้างทั่วไป
- พนักงานจ้างตามภารกิจ

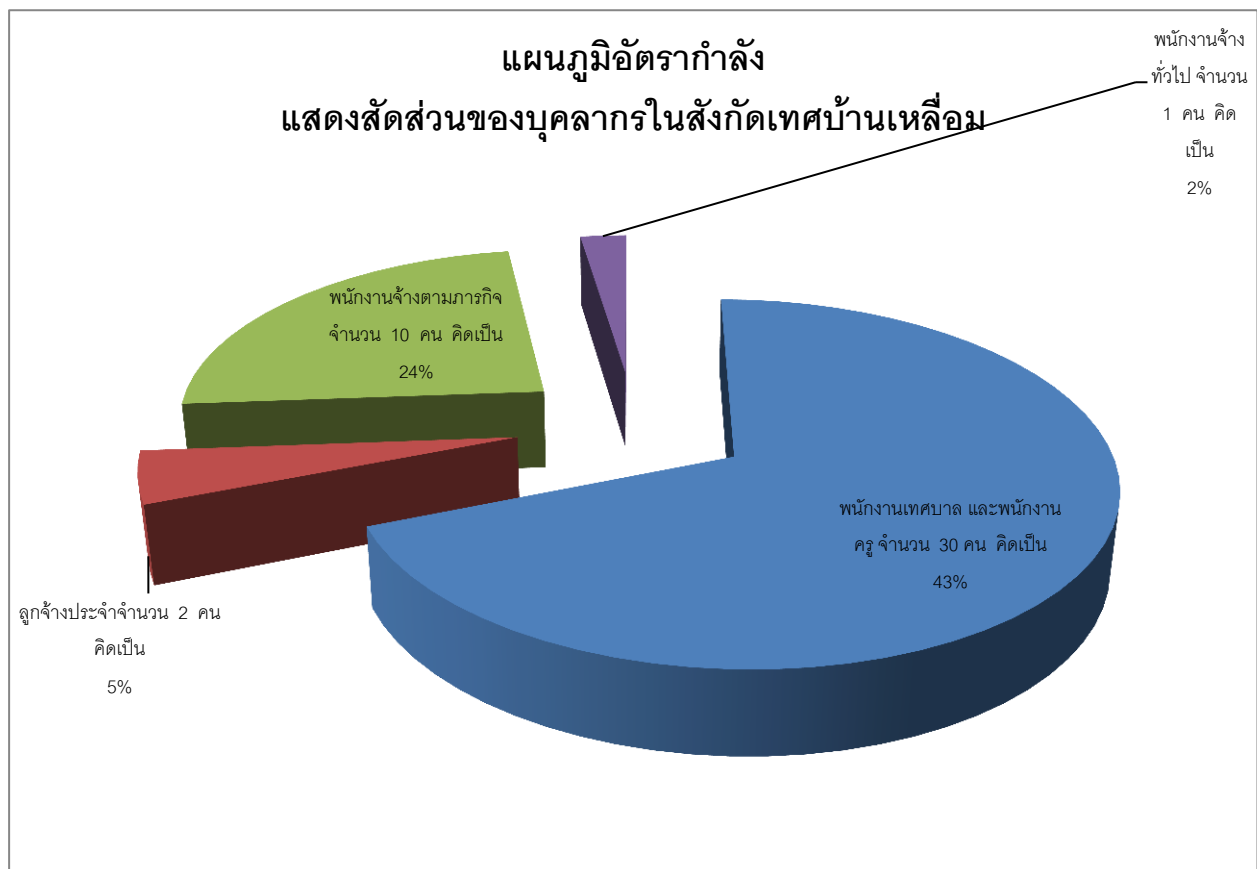

๓.๒ การกำหนดโครงสร้างการแบ่งส่วนราชการภายในและการจัดระบบงาน เพื่อรองรับภารกิจ ตามอำนาจหน้าที่ความรับผิดชอบ ให้สามารถแก้ปัญหาของจังหวัดนครราชสีมาได้อย่างมีประสิทธิภาพและตอบสนองความต้องการของประชาชน

การจัดสรรอัตรากำลังให้มีประสิทธิภาพ สอดคล้องกับภาระงาน ตลอดจนการกำหนดสายงานและคุณสมบัติเฉพาะตำแหน่ง ให้ตรงกับบทบาท ภารกิจของเทศบาลมากยิ่งขึ้น โดยจุดเน้นคือ กำหนดสายงานที่สอดคล้องกับหน้าที่ความรับผิดชอบมากที่สุด พร้อมทั้งเฝ้าต่อการบริหารทรัพยากรบุคคล อันได้แก่ การโอน การย้าย การวางแผนเส้นทางความก้าวหน้าในสายอาชีพ เป็นต้น ทั้งนี้เทศบาลตำบลบ้านเหลื่อม ได้พิจารณาด้วยว่าอัตรากำลังที่มีอยู่ในปัจจุบัน มีคุณสมบัติทั้งในเชิงคุณภาพและปริมาณเป็นอย่างไรเพื่อให้สามารถบริหารกำหนดอัตรากำลังให้เกิดประโยชน์สูงสุดโดยให้พิจารณาความเหมาะสมในเชิงคุณสมบัติ ความรู้ ทักษะ วุฒิการศึกษา กลุ่มอาชีพที่เหมาะสมกับหน้าที่ความรับผิดชอบหลัก ดังนี้

- **สำนักปลัดเทศบาล** คุณสมบัติ ความรู้ ทักษะ วุฒิการศึกษา ที่ใช้ในการบรรจุ และแต่งตั้งให้พนักงานเทศบาล ลูกจ้างประจำ และพนักงานจ้าง ดำรงตำแหน่งในสำนักปลัดเทศบาล ส่วนใหญ่จะเน้นที่เรื่องการวางแผน นโยบาย อำนาจการทั่วไป การบริการสาธารณะ ฯลฯ ส่วนวุฒิการศึกษา ที่ใช้ในการบรรจุ แต่งตั้งจะใช้คุณวุฒิตามมาตรฐานกำหนดตำแหน่งของแต่ละสายงาน เพื่อให้พนักงานแต่ละตำแหน่งสามารถปฏิบัติงานได้เต็มความสามารถและตรงตามความรู้ ประสบการณ์ที่แต่ละคนมี

- **กองคลัง**คุณสมบัติ ความรู้ ทักษะ วุฒิการศึกษา ที่ใช้ในการบรรจุ และแต่งตั้งให้พนักงานเทศบาล ลูกจ้างประจำ และพนักงานจ้าง ดำรงตำแหน่งในกองคลัง จะเน้นที่เรื่องการเงิน การบัญชี การพัสดุ การจัดเก็บรายได้ ฯลฯ ส่วนวุฒิการศึกษา ที่ใช้ในการบรรจุแต่งตั้งจะใช้คุณวุฒิตามมาตรฐานกำหนดตำแหน่งของแต่ละสายงาน เพื่อให้พนักงานแต่ละตำแหน่งสามารถปฏิบัติงานได้เต็มความสามารถและตรงตามความรู้ ประสบการณ์ที่แต่ละคนมี

- **กองช่าง**คุณสมบัติ ความรู้ ทักษะ วุฒิการศึกษา ที่ใช้ในการบรรจุ และแต่งตั้งให้พนักงานเทศบาล ลูกจ้างประจำและพนักงานจ้าง ดำรงตำแหน่งในกองช่าง ส่วนใหญ่จะเน้นที่เรื่องสายงานช่าง การก่อสร้าง การออกแบบ การประมาณการราคา ฯลฯ ส่วนวุฒิการศึกษา ที่ใช้ในการบรรจุแต่งตั้งจะใช้คุณวุฒิตามมาตรฐานกำหนดตำแหน่งของแต่ละสายงาน เพื่อให้พนักงานแต่ละตำแหน่งสามารถปฏิบัติงานได้เต็มความสามารถและตรงตามความรู้ ประสบการณ์ที่แต่ละคนมี

- **กองการศึกษา** คุณสมบัติ ความรู้ ทักษะ วุฒิการศึกษา ที่ใช้ในการบรรจุ และแต่งตั้งให้พนักงานเทศบาล ลูกจ้างประจำ และพนักงานจ้าง ดำรงตำแหน่งในกองการศึกษา ศาสนาและวัฒนธรรม ส่วนใหญ่จะเน้นที่เรื่องการวางแผนการศึกษา การพัฒนาการศึกษา ประเพณีวัฒนธรรมท้องถิ่น ภูมิปัญญา การบริการสาธารณะ ฯลฯ ส่วนวุฒิการศึกษา ที่ใช้ในการบรรจุแต่งตั้งจะใช้คุณวุฒิตามมาตรฐานกำหนดตำแหน่งของแต่ละสายงาน เพื่อให้พนักงานแต่ละตำแหน่งสามารถปฏิบัติงานได้เต็มความสามารถและตรงตามความรู้ ประสบการณ์ที่แต่ละคนมี

- **กองสาธารณสุขและสิ่งแวดล้อม** คุณสมบัติ ความรู้ ทักษะ วุฒิการศึกษา ที่ใช้ในการบรรจุ และแต่งตั้งให้พนักงานเทศบาล ลูกจ้างประจำ และพนักงานจ้าง ดำรงตำแหน่งในกองสาธารณสุขและสิ่งแวดล้อม ส่วนใหญ่จะเน้นที่เรื่องการวางรักษาพยาบาล ให้การบริการสาธารณสุข อนามัยสิ่งแวดล้อม การบริการสาธารณะ ฯลฯ ส่วนวุฒิการศึกษา ที่ใช้ในการบรรจุแต่งตั้งจะใช้คุณวุฒิตามมาตรฐานกำหนดตำแหน่งของแต่ละสายงาน เพื่อให้พนักงานแต่ละตำแหน่งสามารถปฏิบัติงานได้เต็มความสามารถและตรงตามความรู้ ประสบการณ์ที่แต่ละคนมี

- กองการประปา คุณสมบัติ ความรู้ ทักษะ วุฒิการศึกษา ที่ใช้ในการบรรจุ และแต่งตั้งให้พนักงานเทศบาล ลูกจ้างประจำ และพนักงานจ้าง ดำรงตำแหน่งในกองการประปา ส่วนใหญ่จะเน้นที่เรื่องการควบคุม การผลิตและการจำหน่ายน้ำประปา การติดตั้งประปา การควบคุม การดำเนินการเกี่ยวกับการงบประมาณรายได้ รายจ่าย การบัญชี การพัสดุ การวางแผนปรับปรุง การบริการสาธารณฯ ฯลฯ ส่วนวุฒิการศึกษา ที่ใช้ในการบรรจุแต่งตั้งจะใช้คุณวุฒิตามมาตรฐานกำหนดตำแหน่งของแต่ละสายงาน เพื่อให้พนักงานแต่ละตำแหน่งสามารถปฏิบัติงานได้เต็มความสามารถและตรงตามความรู้ประสบการณ์ที่แต่ละคนมี

๓.๓ การวิเคราะห์ต้นทุนค่าใช้จ่ายของกำลังคน : Supply pressure เป็นการนำประเด็นค่าใช้จ่ายบุคลากรเข้ามารวมในการพิจารณา เพื่อจัดการทรัพยากรบุคคลที่มีอยู่เป็นไปอย่างมีประสิทธิภาพสูงสุด กำหนดตำแหน่งในสายงานต่างๆ จำนวนตำแหน่ง และระดับตำแหน่งให้เหมาะสม กับภาระหน้าที่ความรับผิดชอบ ปริมาณงาน และคุณภาพของงาน รวมทั้งสร้างความก้าวหน้าในสายอาชีพของกลุ่มงานต่างๆ

เพื่อกำหนดกรอบอัตรากำลังให้สอดคล้องกับภาระงานจำเป็นต้องสร้างกระบวนการรวบรวมข้อมูลที่สะท้อนภาระงานจริงของหน่วยงาน แบบ ๓๖๐ องศา โดยแบ่งออกเป็น ๓ มิติเชิงเวลา คือ มิติข้อมูลในอดีต มิติข้อมูลในปัจจุบัน และมิติข้อมูลในอนาคตดังตาราง

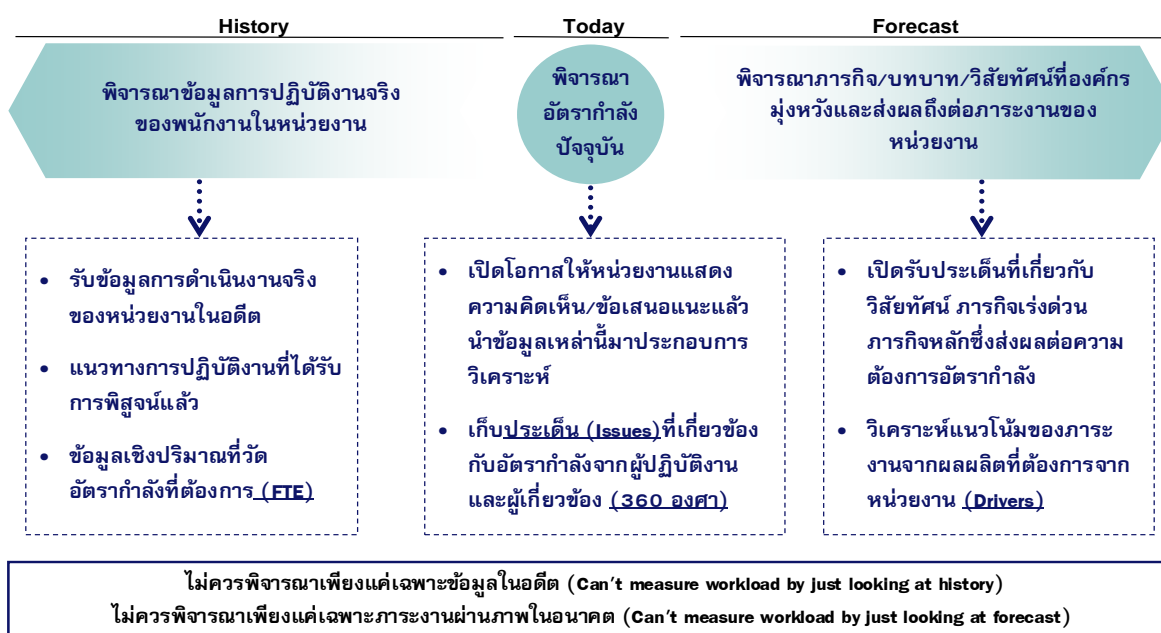

จากไดอะแกรมที่แสดงเบื้องต้นสะท้อนให้เห็นว่าการวิเคราะห์ความต้องการอัตรากำลังของเทศบาลตำบลบ้านเหลื่อม ไม่อาจขึ้นอยู่กับกระบวนการใดกระบวนการหนึ่งอย่างตายตัวได้ ต้องอาศัยการผสมผสานและความสอดคล้องสม่ำเสมอ (Consistency) ของหลายมิติที่ยืนยันตรงกัน เช่นเดียวกับ American Academy of Political and Social Science ที่ได้ให้ความเห็นว่า “การจัดสรรอัตรกำลังนั้นควรคำนึงถึงปัจจัยและกระบวนการต่างๆ มากกว่าหนึ่งตัวในการพิจารณา”

จากมิติการพิจารณาอัตรากำลังด้านบนนั้นสามารถนำมาสร้าง “กรอบแนวความคิดการวิเคราะห์อัตรากำลัง (Effective Manpower Planning Framework)” ได้ดังนี้

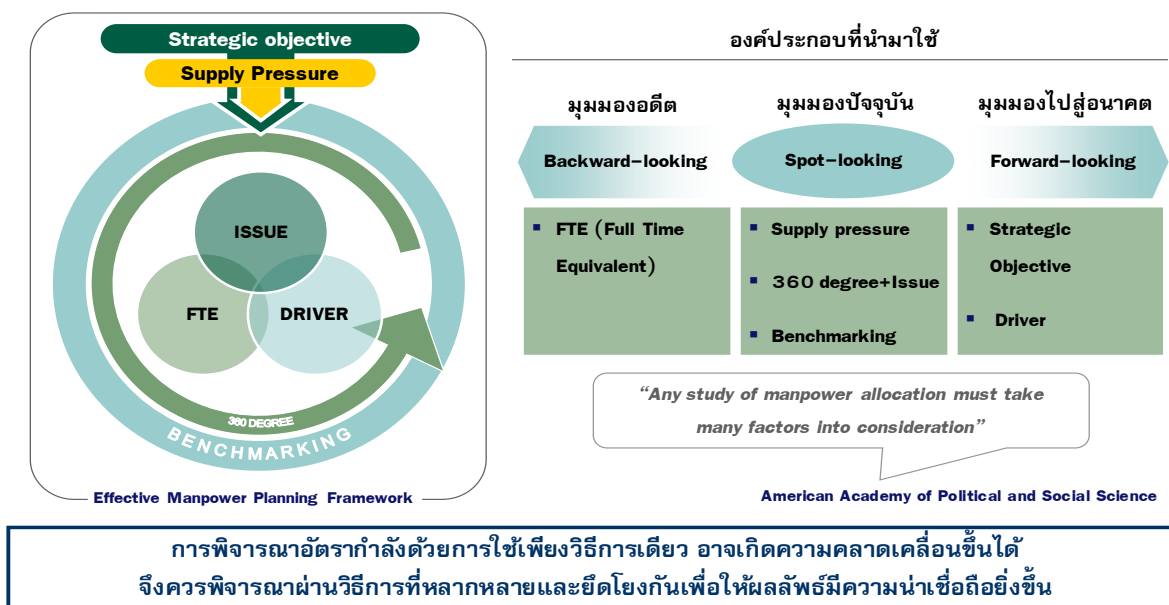

เมื่อนำกรอบแนวความคิดการวิเคราะห์อัตรากำลัง (Effective Manpower Planning Framework) มาพิจารณาอัตรากำลังของหน่วยงานโดยเปรียบเสมือนกระจก ๖ ด้าน สะท้อนและตรวจสอบความเหมาะสมของอัตรากำลัง ในเทศบาลตำบลบ้านเหลื่อมโดยจะคำนึงถึง

๓.๓.๑ การจัดระดับชั้นงานที่เหมาะสมในพิจารณาถึงต้นทุนต่อการกำหนดระดับชั้นงานในแต่ละประเภท เพื่อให้การกำหนดตำแหน่งและการปรับระดับชั้นงานเป็นไปอย่างประหยัดและมีประสิทธิภาพสูงสุด

กระจกด้านที่ ๑ Strategic objective: เพื่อให้การดำเนินการของเทศบาลตำบลบ้านเหลื่อมบรรลุผลตามพันธกิจที่ตั้งไว้ จำเป็นต้องจัดสรรอัตรากำลัง ให้เหมาะสมกับเป้าหมายการดำเนินการ โดยจะเป็นการพิจารณาว่างานในปัจจุบันที่ดำเนินการอยู่นั้นครบถ้วนและตรงตามภารกิจหรือไม่อย่างไร หากงานที่ทำอยู่ในปัจจุบันไม่ตรงกับภารกิจในอนาคต ก็ต้องมีการวางแผนกรอบอัตรากำลังให้ปรับเปลี่ยนไปตามทิศทางในอนาคต รวมถึงหากงานในปัจจุบันบางส่วนไม่ต้องดำเนินการแล้ว อาจทำให้การจัดสรรกำลังคนของบางส่วนราชการเปลี่ยนแปลงไป ทั้งนี้เพื่อให้เกิดการเตรียมความพร้อมในเรื่องกำลังคนให้รองรับสถานการณ์ในอนาคต

การวางแผนอัตรากำลังคนในด้านนี้ เทศบาลตำบลบ้านเหลื่อม จะพิจารณาคุณวุฒิการศึกษา ทักษะ และประสบการณ์ ในการบรรจุบุคลากรเป็นสำคัญ เช่น ผู้มีความรู้ความสามารถด้านการรักษาพยาบาล มีคุณวุฒิการศึกษา ด้านการพยาบาล พยาบาลศาสตร์ สาธารณสุข ทันตสาธารณสุข ฯลฯ จะบรรจุให้ดำรงตำแหน่ง ในส่วนของกองสาธารณสุขและสิ่งแวดล้อม เพื่อแก้ไขปัญหา และบริการสาธารณสุขให้กับประชาชนในพื้นที่ได้อย่างทั่วถึง เป็นต้น

๓.๓.๒ การจัดสรรประเภทบุคลากรส่วนท้องถิ่น พิจารณาจากตำแหน่งที่กำหนดในปัจจุบันมีความเหมาะสมหรือไม่หรือควรเปลี่ยนลักษณะการกำหนดตำแหน่งเพื่อการทำงานเป็นไปอย่างมีประสิทธิภาพ

มากขึ้น โดยภาระค่าใช้จ่ายด้านการบริหารงานบุคคลต้องไม่เกินร้อยละ ๔๐ ของงบประมาณรายจ่ายตาม มาตรา ๓๕

กระเจกด้านที่ ๒ Supply pressure: เป็นการนำประเด็นค่าใช้จ่ายเจ้าหน้าที่เข้ามาร่วมในการ พิจารณา เพื่อการจัดการทรัพยากรบุคคลมีอยู่อย่างมีประสิทธิภาพสูงสุดโดยในส่วนนี้จะคำนึงการจัดสรรประเภท ของพนักงานเทศบาล ลูกจ้างประจำ และพนักงานจ้าง โดยในหลักการแล้วการจัดประเภทลักษณะงานผิดจะมี ผลกระทบต่อประสิทธิภาพและต้นทุนในการทำงานของเทศบาลตำบลบ้านเหลื่อม ดังนั้นในการกำหนดอัตรากำลัง จะต้องมีการพิจารณาว่าตำแหน่งที่กำหนดในปัจจุบันมีความเหมาะสมหรือไม่ หรือควรเปลี่ยนลักษณะการกำหนด ตำแหน่ง เพื่อให้การทำงานเป็นไปอย่างมีประสิทธิภาพมากขึ้น

การวางแผนอัตรากำลังในด้านนี้ เทศบาลตำบลบ้านเหลื่อม ได้กำหนดอัตรากำลังในแต่ละส่วน ราชการประกอบด้วย หัวหน้าส่วนราชการ ๑ อัตรา ตำแหน่งระดับผู้อำนวยการกอง มีหน้าที่บังคับบัญชา บุคลากรในส่วนราชการนั้น ๆ ทุกตำแหน่ง ตำแหน่งรองลงมา จะเป็น ตำแหน่งแต่ละงาน ซึ่ง กำหนดเป็นสายงาน วิชาการ ผู้มีคุณวุฒิต่ำกว่าปริญญาตรี ตำแหน่งสายงานทั่วไป ผู้มีคุณวุฒิต่ำกว่าปริญญาตรี ลูกจ้างประจำ พนักงาน จ้างตามภารกิจ และพนักงานจ้างทั่วไป ตามลำดับ การกำหนดในลำดับชั้นเพื่อสะดวกในการบังคับบัญชาและมี ผู้รับผิดชอบสายงานนั้น ๆ เป็นผู้มีความรู้ประสบการณ์ ที่แต่ละตำแหน่งควรมีเป็นสำคัญ

๓.๔ การวิเคราะห์กระบวนการและเวลาที่ใช้ในการปฏิบัติงาน เป็นการนำข้อมูลเวลาที่ใช้ ในการปฏิบัติงานตามกระบวนการจริง (Work process) ในอดีต เพื่อวิเคราะห์ปริมาณงานต่อบุคคลจริงบาง ลักษณะงานเช่น งานกำหนดนโยบาย งานมาตรฐาน งานเทคนิคด้านช่าง หรืองานบริการบางประเภทไม่ สามารถกำหนดเวลามาตรฐานได้

กระเจกด้านที่ ๓ Full Time Equivalent (FTE): เป็นการนำข้อมูลเวลาที่ใช้ในการปฏิบัติงาน ตามกระบวนการจริง (Work process) ในอดีตเพื่อวิเคราะห์ปริมาณงานต่อบุคคลจริง อย่างไรก็ตามก่อนจะคำนวณ FTE ต้องมีการพิจารณาปริมาณงานดังต่อไปนี้

○ พิจารณางานพนักงานเทศบาล ลูกจ้างประจำ และพนักงานจ้าง ในสายงานว่า

- สอดคล้องกับส่วนราชการ /ส่วนงานนี้หรือไม่
- มีภาระงานที่ต้องอาศัยสายงานดังกล่าวหรือไม่
- การมีสายงานนี้ในส่วนราชการ เอื้อต่อการบริหารทรัพยากรบุคคลหรือไม่

○ พิจารณาปรับเปลี่ยนสายงานเมื่อพบว่า

- ลักษณะความเชี่ยวชาญไม่สอดคล้องกับงานหลักของเทศบาลตำบลบ้านเหลื่อม
- ไม่มีภาระงาน/ความรับผิดชอบที่ต้องอาศัยสายงานดังกล่าว / หรือทดแทนด้วย สายงานอื่นที่เหมาะสมกว่าได้
- การมีสายงานนี้ในหน่วยงานมิได้ช่วยเอื้อต่อการบริหารทรัพยากรบุคคล

การคิดปริมาณงานแต่ละส่วนราชการ

การนำปริมาณงานที่เกิดขึ้นแต่ละส่วนราชการ มาเพื่อวิเคราะห์การกำหนดอัตรา และคำนวณระยะเวลาที่เกิดขึ้น โดยเทศบาลตำบลบ้านเหลื่อม ได้ใช้วิธีคิดจากสูตรการคำนวณหาเวลาปฏิบัติราชการดังนี้

$$\text{จำนวนวันปฏิบัติราชการ ๑ ปี} \times ๖ = \text{เวลาปฏิบัติราชการ}$$

แทนค่า

$$๒๓๐ \times ๖ = ๑,๓๘๐ \text{ หรือ } ๘๒,๘๐๐ \text{ นาที}$$

หมายเหตุ

๑. ๒๓๐ คือ จำนวนวัน ใน ๑ ปี ใช้เวลาปฏิบัติงาน ๒๓๐ วันโดยประมาณ
๒. ๖ คือ ใน ๑ วัน ใช้เวลาปฏิบัติงานราชการ เป็นเวลา ๖ ชั่วโมง
๓. ๑,๓๘๐ คือ จำนวน วัน คูณด้วย จำนวน ชั่วโมง / ๑ ปี ทำงาน ๑,๓๘๐ ชั่วโมง
๔. ๘๒,๘๐๐ คือ ใน ๑ ชั่วโมง มี ๖๐ นาที ดังนั้น ๑,๓๘๐ x ๖๐ จะได้ ๘๒,๘๐๐ นาที

๓.๕ การวิเคราะห์ผลงานที่ผ่านมาเพื่อประกอบการกำหนดกรอบอัตรากำลังเป็นผลลัพธ์ที่พึงประสงค์ของส่วนราชการและพันธกิจขององค์กรมาเชื่อมโยงกับจำนวนกรอบอัตรากำลังที่ต้องใช้สำหรับการสร้างผลลัพธ์ที่พึงประสงค์ให้ได้ตามเป้าหมาย

กระจุดด้านที่ ๔Driver: เป็นการนำผลลัพธ์ที่พึงประสงค์ของเทศบาลตำบลบ้านเหลื่อม (ที่ยึดโยงกับตัวชี้วัด (KPIs) และพันธกิจของเทศบาลตำบลบ้านเหลื่อม) มาเชื่อมโยงกับจำนวนกรอบกำลังคนที่ต้องใช้ สำหรับการสร้างผลลัพธ์ที่พึงประสงค์ให้ได้ตามเป้าหมาย โดยเน้นที่การปฏิบัติงาน การบริหารราชการ สอดคล้องและตอบโจทย์กับการประเมินประสิทธิภาพของเทศบาลตำบลบ้านเหลื่อม (การตรวจประเมิน LPA)

๓.๖ การวิเคราะห์ข้อมูลจากความคิดเห็นแบบ ๓๖๐ องศา เป็นการสอบถามความคิดเห็นจากผู้มีส่วนได้ส่วนเสียหรือนำประเด็นต่างๆ อย่างเรื่องการบริหารงาน งบประมาณคน มาพิจารณาอย่างน้อย ๓ประเด็น เช่น เรื่องพื้นที่และการจัดโครงสร้างองค์กร ,เรื่องการเกษียณอายุราชการ และความคิดเห็นของผู้มีส่วนได้เสีย

/ กระจุด.....

กระเจกด้านที่ ๕๓๖๐° และ Issues: นำประเด็นการบริหารคน/องค์กรมาพิจารณา อย่างน้อยใน ๓ ประเด็นดังนี้

๓.๖.๑ ประเด็นเรื่องการจัดโครงสร้างองค์กรเนื่องจากการจัดโครงสร้างส่วนราชการ และการแบ่งงานในแต่ละส่วนราชการนั้น จะมีผลต่อการกำหนดกรอบอัตรากำลังเป็นจำนวนมาก เช่น หากกำหนดโครงสร้างส่วนราชการ หรือ กำหนดฝ่าย มากจะทำให้เกิดตำแหน่งงานขึ้นอีกตามมาไม่ว่าจะเป็นระดับหัวหน้าส่วนราชการ งานในส่วนราชการ งานธุรการ งานสารบรรณและงานอื่น ซึ่งเทศบาลตำบลบ้านเหลื่อม พิจารณา ทบทวนว่าการกำหนดโครงสร้างในปัจจุบันของแต่ละส่วนราชการนั้นมีความเหมาะสมแล้ว โดยปัจจุบัน มี ๖ ส่วนราชการ ได้แก่ สำนักปลัดเทศบาล กองคลัง กองช่าง กองการศึกษา กองสาธารณสุขและสิ่งแวดล้อม และกอง การประปา

๓.๖.๒ ประเด็นเรื่องการเกษียณอายุราชการเนื่องจากเทศบาลตำบลบ้านเหลื่อม เป็นองค์กรที่มีข้าราชการสูงอายุจำนวนหนึ่ง ดังนั้นจึงต้องมีการพิจารณาถึงการเตรียมการเรื่องกรอบอัตรากำลังที่จะรองรับการเกษียณอายุของข้าราชการ ทั้งนี้ไม่ว่าจะเป็นการถ่ายทอดองค์ความรู้ การปรับตำแหน่งอัตรากำลังที่เหมาะสมขึ้นทดแทนตำแหน่งที่จะเกษียณอายุออกไป เพื่อให้สามารถมีบุคลากรปฏิบัติงานต่อเนื่อง และสามารถ คาดการณ์ วางแผนกำหนดเพื่อรองรับสถานการณ์ในอนาคตข้างหน้าเกี่ยวกับกำลังคนได้

๓.๖.๓ ความคิดเห็นของผู้มีส่วนได้ส่วนเสียของผู้มีส่วนเกี่ยวข้องเข้ามาประกอบการ พิจารณาโดยเป็นข้อมูลที่ได้มาจากแบบสอบถามหรือการสัมภาษณ์ ผู้บริหาร หรือ หัวหน้าส่วนราชการซึ่ง ประกอบด้วยไปด้วย นายกเทศมนตรีตำบลบ้านเหลื่อม รองนายกเทศมนตรีตำบลบ้านเหลื่อม ปลัดเทศบาล ตำบลบ้านเหลื่อม และหัวหน้าส่วนราชการ ทั้ง ๖ ส่วนราชการ การสอบถาม หรือการสัมภาษณ์ ผู้บริหารหรือ หัวหน้าส่วนราชการของเทศบาลตำบลบ้านเหลื่อม เป็นการวางแผนและเตรียมการในมุมมองของของผู้บริหารและ ผู้ปฏิบัติงาน เพื่อปรับปรุงและกำหนดทิศทางให้สอดคล้องในทิศทางเดียวกัน ระหว่างผู้บริหารและผู้ปฏิบัติงาน

๓.๗ พิจารณาเปรียบเทียบกับกรอบอัตรากำลังขององค์กรอื่นๆ กระบวนการนี้เป็น กระบวนการนำข้อมูลของอัตรากำลังในหน่วยงานที่มีลักษณะงานใกล้เคียงกัน เช่น การเปรียบเทียบจำนวน กรอบอัตรากำลังของงานเจ้าหน้าที่ในเทศบาล ก. และ ข. ซึ่งมีลักษณะงานปริมาณงานแบบเดียวกันน่าจะ มีจำนวนและการกำหนดตำแหน่งคล้ายคลึงกันได้

กระเจกด้านที่ ๖ Benchmarking: เปรียบเทียบสัดส่วนอัตรากำลังกับเทศบาลตำบลขนาด เดียวกัน พื้นที่ใกล้เคียงกัน ซึ่งได้แก่ เทศบาลตำบลหนองบัวสะอาด และเทศบาลตำบลเมืองคง ซึ่งเทศบาลทั้ง สองแห่งเป็นหน่วยงานที่อยู่ในเขตพื้นที่ติดต่อกัน จำนวนหมู่บ้านประชาชน ภูมิประเทศ บริบทในลักษณะเดียวกัน

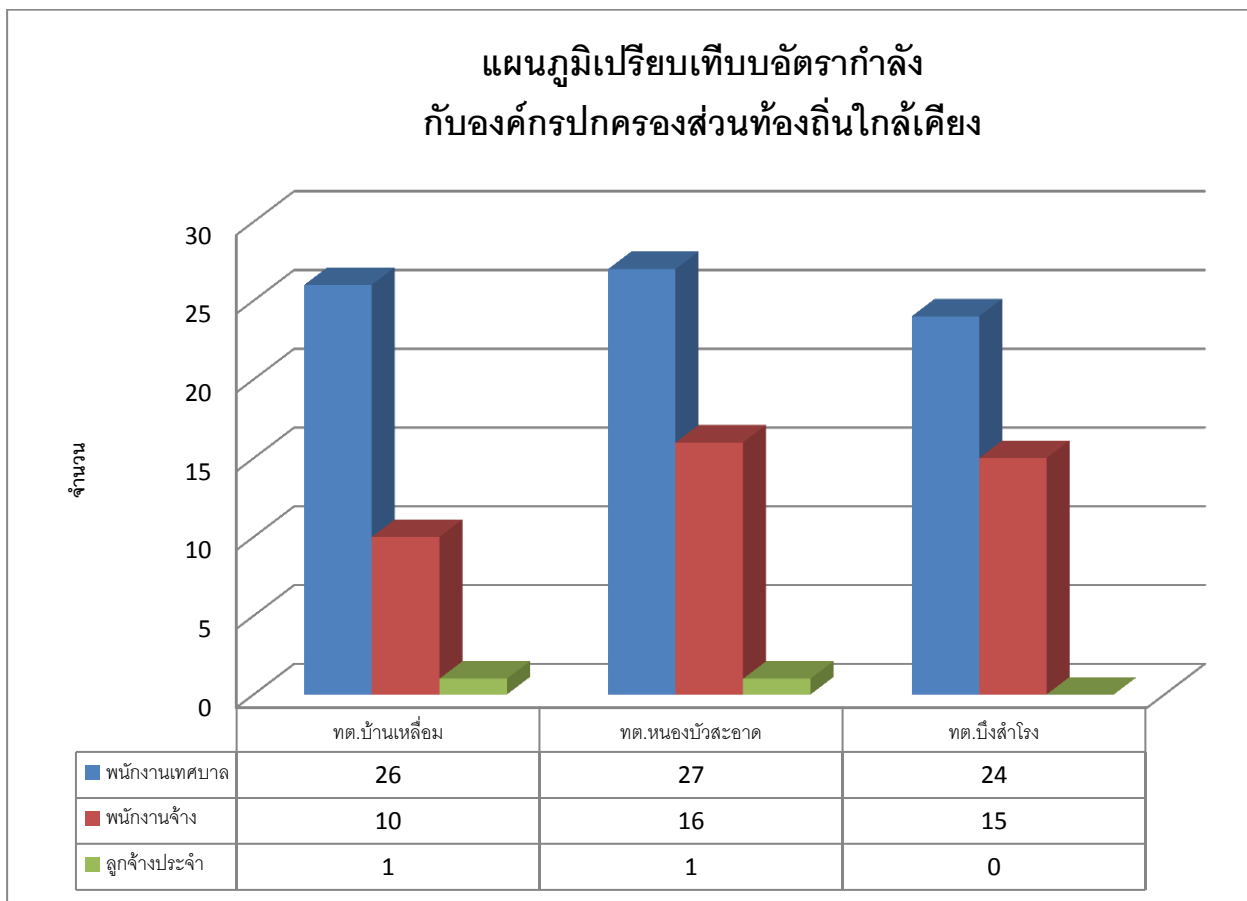

จากแผนภูมิการเปรียบเทียบอัตรากำลังของเทศบาลตำบลบ้านเหลื่อม เทศบาลตำบลหนองบัวระอาและเทศบาลตำบลบึงสำโรงซึ่งเป็นเทศบาลที่มีประชากรขนาดใกล้เคียงกันบริบท ลักษณะภูมิประเทศใกล้เคียงกันและเขตพื้นที่ติดต่อกัน จะพบว่า การกำหนดอัตรากำลังของเทศบาลตำบลบ้านเหลื่อม มีอัตรากำลังที่แตกต่างกันไม่เท่าไรนัก เทศบาลตำบลบ้านเหลื่อมกับเทศบาลตำบลหนองบัวระอาและเทศบาลตำบลบึงสำโรง มีปริมาณอัตรากำลังที่ใกล้เคียงกัน ทำให้เราสามารถบริหารจัดการได้อย่างมีประสิทธิภาพ และควบคุมงบประมาณได้ดี จำนวนตำแหน่งให้เหมาะสมกับภารกิจ อำนาจหน้าที่ ความรับผิดชอบ ปริมาณงานและคุณภาพของงานให้เหมาะสมกับโครงสร้างส่วนราชการของเทศบาลตำบลบ้านเหลื่อมเมื่อเปรียบเทียบกับเทศบาลทั้งสองแห่งดังนั้นในเรื่องของการกำหนดตำแหน่งเมื่อเปรียบเทียบกับทั้งสองหน่วยงานแล้ว การจัดทำแผนอัตรากำลัง ๓ ปี ประจำปีงบประมาณ ๒๕๖๔ – ๒๕๖๖ ของเทศบาลตำบลบ้านเหลื่อมจึงยังไม่มีมีความจำเป็นต้องปรับเปลี่ยนตำแหน่ง ลดตำแหน่ง หรือเพิ่มตำแหน่งแต่อย่างใดและจำนวนปริมาณคนที่มีอยู่ขณะนี้สามารถที่จะปฏิบัติงานได้อย่างมีประสิทธิภาพดีส่วนตำแหน่งที่ยังว่างไม่มีคนครองเทศบาลตำบลบ้านเหลื่อมได้ขอใช้บัญชีจากการสอบของกรมส่งเสริมการปกครองส่วนท้องถิ่นและคาดการณ์ว่า ในปีงบประมาณ ๒๕๖๔ – ๒๕๖๖ ตามกรอบอัตรากำลัง ๓ ปี จะได้พนักงานเทศบาลจากการสอบ และทำให้พนักงานเทศบาลเพิ่มขึ้น สามารถปฏิบัติงานได้อย่างมีประสิทธิภาพมากยิ่งขึ้น

๓.๘ จัดทำแผนพัฒนาข้าราชการหรือพนักงานส่วนท้องถิ่นและให้พนักงานเทศบาลลูกจ้างประจำ และพนักงานจากทุกคน ได้รับการพัฒนาความรู้ความสามารถอย่างน้อยปีละ ๑ ครั้ง

๓.๙ ความสำคัญของการกำหนดกรอบอัตรากำลังคน

การวางแผนกำลังคนและการกำหนดกรอบอัตรากำลังคนมีความสำคัญ เป็นประโยชน์ต่อเทศบาลและส่งผลกระทบต่อความสำเร็จหรือความล้มเหลวของเทศบาล การกำหนดอัตรากำลังคนอย่างเป็นระบบ และต่อเนื่องจะช่วยให้เทศบาลตำบลบ้านเหลื่อม สามารถปรับตัวให้เข้ากับสภาพแวดล้อมที่มีการเปลี่ยนแปลงอย่างรวดเร็วได้อย่างทันท่วงทีทำให้การจัดการ การใช้และการพัฒนาทรัพยากรบุคคลเป็นไปอย่างมีประสิทธิภาพ ดังนั้นการกำหนดกรอบอัตรากำลังคนจึงมีความสำคัญและเป็นประโยชน์โดยสรุปได้ ดังนี้

๓.๙.๑ ทำให้เทศบาลตำบลบ้านเหลื่อม สามารถพยากรณ์สิ่งที่อาจเกิดขึ้นในอนาคต จากการเปลี่ยนแปลงทางด้านเศรษฐกิจ การเมือง กฎหมาย และเทคโนโลยีทำให้เทศบาลตำบลบ้านเหลื่อมสามารถวางแผนกำลังคนและเตรียมการรองรับกับเหตุการณ์ดังกล่าวไว้ล่วงหน้า (Early Warning) ซึ่งจะช่วยให้ปัญหาที่เทศบาลตำบลบ้านเหลื่อม จะเผชิญในอนาคตเกี่ยวกับทรัพยากรบุคคลลดความรุนแรงลงได้

๓.๙.๒ ทำให้ทราบข้อมูลพื้นฐานทั้งด้านอุปสงค์และอุปทานของทรัพยากรบุคคลที่มีอยู่ในปัจจุบันและในอนาคต เทศบาลตำบลบ้านเหลื่อมจึงสามารถวางแผนล่วงหน้าเกี่ยวกับการใช้ทรัพยากรบุคคลให้สอดคล้องกับสภาวะแวดล้อมต่างๆ ที่มีการเปลี่ยนแปลงไป

๓.๙.๓ การกำหนดกรอบอัตรากำลังคนจะเป็นกิจกรรมเชื่อมโยงระหว่างการจัดการทรัพยากรบุคคลและการวางแผนเชิงกลยุทธ์ของเทศบาลตำบลบ้านเหลื่อมให้สอดคล้องกันทำให้การดำเนินการของเทศบาลตำบลบ้านเหลื่อม เป็นไปอย่างมีประสิทธิภาพนำไปสู่เป้าหมายที่ต้องการ

๓.๙.๔ ช่วยลดปัญหาต่างๆ เกี่ยวกับการบริหารกำลังคน เช่น ปัญหาโครงสร้างอายุกำลังคน ปัญหาคนไม่พอกับงานตามภารกิจใหม่ เป็นต้น ซึ่งปัญหาบางอย่างแม้ว่าจะไม่อาจแก้ไขให้หมดสิ้นไปได้ด้วยการวางแผนกำลังคนแต่การที่หน่วยงานได้มีการวางแผนกำลังคนไว้ล่วงหน้าก็จะช่วยลดความรุนแรงของปัญหานั้นลงได้

๓.๙.๕ ช่วยให้เทศบาลตำบลบ้านเหลื่อม สามารถที่จะจัดจำนวน ประเภท และระดับทักษะของกำลังคนให้เหมาะสมกับงานในระยะเวลาที่เหมาะสม ทำให้กำลังคนสามารถปฏิบัติงานได้อย่างมีประสิทธิภาพ ส่งผลให้ทั้งกำลังคนและเทศบาลตำบลบ้านเหลื่อม บรรลุวัตถุประสงค์ที่กำหนดไว้อันจะส่งผลให้เกิดประโยชน์สูงสุดของเทศบาลตำบลบ้านเหลื่อม โดยรวม

๓.๙.๖ การกำหนดกรอบอัตรากำลังคนจะทำให้การลงทุนในทรัพยากรบุคคลของเทศบาลตำบลบ้านเหลื่อมเกิดประโยชน์สูงสุดและไม่เกิดความสูญเปล่าอันเนื่องมาจากการลงทุนผลิตและพัฒนาทรัพยากรบุคคลของหน่วยงานไม่ตรงกับความต้องการ

๓.๙.๗ ช่วยทำให้เกิดการจ้างงานที่เท่าเทียมกันอย่างมีประสิทธิภาพ (Equal Employment Opportunity : EEO) เนื่องจากการกำหนดกรอบอัตรากำลังจะนำไปสู่การวางแผนกำลังคนที่มีประสิทธิภาพ อันจะส่งผลให้การจัดการทรัพยากรบุคคลบรรลุผลสำเร็จ โดยเริ่มตั้งแต่กิจกรรมการสรรหา การคัดเลือก การบรรจุแต่งตั้ง การพัฒนาและฝึกอบรม การประเมินผลการปฏิบัติงาน การวางแผนความก้าวหน้าในสายอาชีพ การวางแผนสืบทอดตำแหน่ง การจ่ายค่าตอบแทน เป็นต้น

● กระบวนการจัดทำแผนอัตรากำลัง ๓ ปี ประจำปีงบประมาณ ๒๕๖๔ – ๒๕๖๖

๑. แต่งตั้งคณะกรรมการจัดทำแผนอัตรากำลัง ๓ ปี
๒. ประชุมคณะกรรมการจัดทำแผนอัตรากำลัง ๓ ปี
๓. ทบทวนวิสัยทัศน์ พันธกิจและยุทธศาสตร์ของเทศบาลตำบลบ้านเหลื่อม
๔. ทบทวนข้อมูลพื้นฐานเทศบาลตำบลบ้านเหลื่อมเช่น กฎระเบียบ การแบ่งส่วนราชการภายใน และกรอบอัตรากำลังในแต่ละหน่วยงาน ภารกิจงาน ฯลฯ เป็นต้น
๕. วิเคราะห์อัตรากำลังในปัจจุบัน (Supply Analysis)
๖. เพื่อจัดทำร่างแผนอัตรากำลัง ๓ ปีของเทศบาลตำบลบ้านเหลื่อม และส่งคณะกรรมการเพื่อปรับแต่งร่างแผนอัตรากำลัง
๗. เทศบาลตำบลบ้านเหลื่อมขอความเห็นชอบร่างแผนอัตรากำลัง ๓ ปี ต่อคณะกรรมการพนักงานเทศบาลจังหวัดนครราชสีมา
๘. เทศบาลตำบลบ้านเหลื่อมประกาศใช้แผนอัตรากำลัง ๓ ปี ประจำปีงบประมาณ พ.ศ.๒๕๖๔ – ๒๕๖๖
- ๙.๔.๖ เทศบาลตำบลบ้านเหลื่อมจัดส่งแผนอัตรากำลังที่ประกาศใช้แล้ว ให้ อำเภอ และ จังหวัด และส่วนราชการในสังกัด

ตารางกระบวนการ ขั้นตอนการจัดทำแผนอัตรากำลัง ๓ ปี เทศบาลตำบลบ้านเหลื่อม

วัน เดือน ปี	รายการที่ดำเนินการ	หมายเหตุ
๑๙ ส.ค. ๖๓	แต่งตั้งคณะกรรมการ	
๒๔ ส.ค. ๖๓	ประชุมคณะกรรมการ	ทบทวนวิสัยทัศน์ พันธกิจ ยุทธศาสตร์ ภารกิจ อัตรากำลังที่มีอยู่ ฯลฯ
๒๕ ส.ค. ๖๓	ขอแผนอัตรากำลัง ๓ ปี ทต.ข้างเคียง	ทต.หนองบัวสะอาด , ทต.บึงสำโรง
๓๑ ส.ค. ๖๓	จัดส่งร่างแผนให้คณะกรรมการพิจารณา	พิจารณาร่างแผนอัตรากำลัง ๓ ปี
๑๖ ก.ย. ๖๓	เสนอคณะอนุกรรมการจัดทำแผนอัตรากำลัง ๓ ปี จังหวัดนครราชสีมาพิจารณา	
๒๖ ก.ย. ๖๓	ก.ท.จังหวัดนครราชสีมา ประชุมพิจารณาให้ความเห็นชอบ	
๓๐ ก.ย. ๖๓	จังหวัดจัดส่งมติ ก.ทจ. ให้ ทต.บ้านเหลื่อม	ปลายเดือน ก.ย. ๖๓
๑ ต.ค. ๖๓	ประกาศใช้แผนอัตรากำลัง ๓ ปี	๑ ต.ค. ๖๓ – ๓๐ ก.ย. ๖๖
๑๒ ต.ค. ๖๓	รายงานและจัดส่งแผนอัตรากำลัง ๓ ปี	จังหวัดนครราชสีมา , อำเภอบ้านเหลื่อม

๔. สภาพปัญหาของพื้นที่และความต้องการของประชาชนในเขตพื้นที่องค์กรปกครองส่วนท้องถิ่น

สภาพปัญหาของพื้นที่เทศบาลตำบลบ้านเหลื่อม มีดังนี้

๔.๑ ด้านโครงสร้างพื้นฐาน

๔.๑.๑) มีเส้นทางคมนาคมในพื้นที่เทศบาลที่เป็นถนนคอนกรีตเสริมเหล็ก ร้อยละ ๗๐ เป้าหมายคือต้องการให้ได้มากกว่านี้หรือร้อยละ ๑๐๐ โดยผู้บริหารมีนโยบายที่จะดำเนินการก่อสร้างถนนคอนกรีตเสริมเหล็กทุกสาย ปัญหาคือ เทศบาลไม่สามารถดำเนินการได้เนื่องจากพื้นที่ยังไม่เป็นที่สาธารณะจะดำเนินการได้ก็ต่อเมื่อต้องเป็นที่สาธารณะ

การแก้ปัญหาคือ ประสานความร่วมมือกันในหลายๆ ฝ่าย เพื่อที่จะทำความเข้าใจกับประชาชนในพื้นที่ และวิธีการที่จะดำเนินการแก้ไขอย่างไร ทั้งนี้ เทศบาลก็ได้ตั้งงบประมาณในส่วนนี้ไว้แล้ว และได้แจ้งประชาสัมพันธ์ให้ประชาชนได้รับทราบถึงเหตุผลเพื่อที่จะได้ช่วยกันแก้ไขปัญหาให้กับชุมชน

๔.๑.๒) การขยายเขตไฟฟ้าปัจจุบันมีไฟฟ้าใช้ทุกครัวเรือน คิดเป็น ๑๐๐ เปอร์เซ็นต์ ปัญหาคือ ไฟฟ้าส่องสว่างทางหรือที่สาธารณะยังไม่สามารถดำเนินการครอบคลุมพื้นที่ได้ทั้งหมด เนื่องจากพื้นที่ที่มีความต้องการให้ติดตั้งไฟฟ้าส่องสว่างนั้นยังไม่เป็นที่สาธารณะ เทศบาลจึงไม่สามารถดำเนินการได้เช่นเดียวกับถนน

การแก้ปัญหาคือ ประสานความร่วมมือกันในหลายๆ ฝ่าย เพื่อที่จะทำความเข้าใจกับประชาชนในพื้นที่ และวิธีการที่จะดำเนินการแก้ไขอย่างไร ทั้งนี้ เทศบาลก็ได้ตั้งงบประมาณในส่วนนี้ไว้แล้ว และได้แจ้งประชาสัมพันธ์ให้ประชาชนได้รับทราบถึงเหตุผลเพื่อที่จะได้ช่วยกันแก้ไขปัญหาให้กับชุมชน

๔.๑.๓) การประปา เทศบาลมีกิจการประปาเป็นของตนเอง สามารถให้บริการได้ครอบคลุมทุกหลังคาเรือน คิดเป็น ๑๐๐ เปอร์เซ็นต์ และมีน้ำใช้ตลอดทั้งปี ปัญหาคือ มีข้อร้องเรียนเรื่องน้ำประปาบ่อยครั้ง สาเหตุเนื่องจากเป็นท่อประปาเก่าเกิดการแตกตะกอนของน้ำ และไม่มีแหล่งน้ำดิบในการผลิตประปาต้องขอใช้จากพื้นที่อื่นทำให้มีค่าใช้จ่ายมาก ประปาของเทศบาลยังไม่สามารถที่จะผลิตเป็นน้ำประปาสำหรับบริโภคได้ ต้องใช้งบประมาณสูงมากในการดำเนินการ ปัจจุบันเทศบาลยังไม่ประสบปัญหาการขาดแคลนน้ำสามารถที่จะจัดหาน้ำดิบสำหรับผลิตประปาให้ชุมชนได้

การแก้ปัญหาคือ การลงพื้นที่ดำเนินการแก้ไขตามจุดที่เกิดปัญหาในทันที การพิจารณาโครงการต่างๆ ที่ไม่สามารถดำเนินการได้นั้นเช่นโครงการก่อสร้างโรงสูบน้ำส่งน้ำและเก็บน้ำประปา ฯลฯ เทศบาลก็นำบรรจุในแผนพัฒนาสามปีเพื่อที่จะพิจารณาดำเนินการในปีต่อไปเมื่อมีงบประมาณและความจำเป็นก็สามารถดำเนินการโครงการได้ต่อเนื่องเพื่อตอบสนองต่อความต้องการของประชาชนต่อไป

๔.๑.๔) ด้านที่อยู่อาศัยและการอุปโภคบริโภค

ประชากรในพื้นที่มีที่อยู่อาศัยที่มั่นคง ปัญหาคือ มีจำนวน ๑๑ ครัวเรือน ที่ยังต้องการความช่วยเหลือในการซ่อมแซมที่อยู่อาศัย การแก้ปัญหาคือเทศบาลได้มีโครงการซ่อมแซมบ้านคนจน แต่งบประมาณมีจำกัดถ้ามีงบประมาณที่มากกว่านี้เทศบาลก็จะดำเนินการให้ได้ครอบคลุมทุกหลังคาเรือน บ้านเรือนส่วนมากมีความเป็นระเบียบเรียบร้อยเนื่องจากเทศบาลมีการดำเนินโครงการประกวดชุมชนทุกปีมีเพียงบางครัวเรือนที่ยังไม่เป็นระเบียบเรียบร้อยและถูกสุ่มลักษณะในชุมชนมีการเกิดมลพิษเพียงเล็กน้อย เพราะในเขตเทศบาลไม่มีโรงงานอุตสาหกรรม ทุกครัวเรือนมีน้ำสำหรับบริโภค โดยบางครัวเรือนซื้อน้ำที่บรรจุในถังหรือขวด แต่หลายครัวเรือน

บริโภคน้ำที่ได้จากน้ำฝน ทำให้เกิดปัญหาน้ำดื่มที่ยังไม่สะอาดเท่าที่ควร มีครัวเรือน จำนวน ๔ครัวเรือน ในชุมชนที่ไม่มีน้ำดื่มสะอาดสำหรับบริโภค

การแก้ปัญหาคือประชาสัมพันธ์ให้มีการปิดฝาท่อสาธารณะให้มิดชิดและมีที่กรองน้ำฝนหรือการตักน้ำให้เดือดก่อนเก็บไว้ดื่ม

ความต้องการ

๑. ให้มีการจัดสร้างถนนให้ได้มาตรฐานและทั่วถึง
๒. ติดตั้งไฟฟ้าสาธารณะให้เพียงพอและทั่วถึง
๓. จัดหาแหล่งน้ำปรับปรุงระบบประปาให้มีประสิทธิภาพในการให้บริการมากขึ้น
๔. พิจารณาโครงการต่างๆที่ไม่สามารถดำเนินการได้นั้นเช่นโครงการก่อสร้างโรงสูบน้ำสาธารณะและเก็บสารเคมีการประปาฯละเมื่อมีงบประมาณและความจำเป็นก็สามารถดำเนินโครงการได้ต่อเนื่องเพื่อตอบสนองต่อความต้องการของประชาชนต่อไป
๕. จัดสร้างท่อและวางระบายน้ำให้มากขึ้น
๖. จัดระเบียบความเรียบร้อยและถูกสุขลักษณะในชุมชนเพื่อลดการเกิดมลพิษในเขตเทศบาล

๔.๒ ด้านเศรษฐกิจ

ประชากรในเขตเทศบาลส่วนใหญ่ประกอบอาชีพเกษตรกรรม ผลผลิตทางการเกษตรที่สำคัญได้แก่ข้าว มันสำปะหลัง อ้อยและมีรายได้จากสัตว์เลี้ยงไม่มาก คนอายุ ๑๕ – ๖๐ ปีมีอาชีพและรายได้และที่ไม่รายได้มี ๑๖ คน ผู้สูงอายุ ๖๐ ปีขึ้นไป ร้อยละ ๙๐ มีอาชีพและมีรายได้ถ้าเปรียบเทียบกับอัตราการว่างงานทั้งจังหวัด ร้อยละ ๐.๙๗ ถือว่าอัตราการว่างงานของประชากรในเขตเทศบาลมีอัตราที่ต่ำกว่ามาก ประชากรบางส่วนมีรายได้จากการรับจ้างทั้งในพื้นที่และนอกพื้นที่ ชุมชนในเขตเทศบาลบางชุมชนส่วนมากมีอาชีพค้าขาย มีห้างร้าน ร้านค้า ทำให้มีรายได้มากจากการค้าขาย ซึ่งภาวะเศรษฐกิจของเทศบาลจึงไม่เท่ากัน แต่ปัญหาก็คือรายได้เฉลี่ยต่ำกว่าคนละ ๓๐,๐๐๐ บาทต่อปีร้อยละ ๗๕ ไม่มีการเก็บออม สาเหตุเป็นเพราะว่าราคาผลผลิตทางการเกษตรต่ำค่าครองชีพสูง มีเงินแต่ซื้อของได้น้อยลง ประชากรมีพื้นที่ในการทางเกษตรบางส่วนในที่ที่มีน้ำท่วมเป็นประจำ บางพื้นที่ภาวะฝนทิ้งช่วง มีพื้นที่ในการทำการเกษตรน้อย การขยายตัวของประชากรเพิ่มขึ้นมาเรื่อยๆ เริ่มเกิดเป็นชุมชนแออัดและส่งผลกระทบต่อสภาพแวดล้อม เช่น ปริมาณการปล่อยน้ำเสียจากครัวเรือนลงสู่รางระบายน้ำมีมากขึ้น เกิดปัญหาการร้องเรียนมายังเทศบาล

การแก้ปัญหาคือ เทศบาลก็ได้ลงพื้นที่แก้ไขปัญหานี้ในทุกครั้ง รวมทั้งได้จัดโครงการทำความสะอาดท่อและวางระบายน้ำในชุมชน โดยการจ้างแรงงานในชุมชน ผลที่ได้ปัญหาการระบายน้ำลดลง ประชาชนมีจิตสำนึกและมีส่วนร่วมมากขึ้น และทำให้ประชากรมีรายได้เพิ่มขึ้น อีกทั้งเทศบาลได้แก้ไขปัญหานี้โดยจัดโครงการส่งเสริมอาชีพ เพื่อให้ชุมชนมีรายได้เสริมจากการประกอบอาชีพเกษตรกรรมอุดหนุนกลุ่มอาชีพในชุมชน แต่การพัฒนาในด้านนี้ยังไม่บรรลุวัตถุประสงค์เท่าที่ควรเนื่องจากกลุ่มอาชีพต่างๆ ยังขาดความรู้ด้านการบริหารจัดการและความรู้ด้านการตลาด

ความต้องการ

๑. ให้มีสถานที่จำหน่ายสินค้ากลาง และสถานที่กลางรวมกลุ่มแม่บ้าน
๒. ให้มีการส่งเสริมอาชีพ กลุ่มอาชีพต่างๆ
๓. จัดให้มีการฝึกอาชีพ ศึกษาอบรมอาชีพในด้านต่างๆ
๔. จัดสร้างแหล่งน้ำเพื่อให้มีน้ำทำการเกษตรตลอดทั้งปี

๔.๓ ด้านสังคม

๔.๓.๑. ด้านแรงงาน

ประชากรที่มีอายุ ๑๕ – ๖๐ ปี อยู่ในกำลังแรงงาน ร้อยละ ๙๕ เมื่อเทียบกับอัตราส่วนกับจังหวัด ร้อยละ ๗๓.๙๙ ซึ่งสูงกว่ามาก แต่ค่าแรงในพื้นที่ต่ำกว่าระดับจังหวัด โดยเฉพาะแรงงานด้านการเกษตร ประชากรอายุระหว่าง ๒๕ – ๕๐ ปี บางส่วน ไปรับจ้างทำงานนอกพื้นที่ รวมทั้งแรงงานที่ไปทำงานต่างประเทศ ปัญหาที่พบคือ ประชากรต้องไปทำงานนอกพื้นที่ในเมืองที่มีโรงงานอุตสาหกรรม บริษัทห้างร้านใหญ่ๆ เพราะในพื้นที่ไม่มีโรงงานอุตสาหกรรมที่มีการจ้างแรงงานเยอะ เพราะพื้นที่ส่วนมากเป็นที่อยู่อาศัย ปัญหานี้ยังไม่สามารถแก้ไขได้

๔.๓.๒. ด้านสุขภาพและสาธารณสุข

ประชาชนส่วนมากมีสุขภาพที่ดี มีการคัดกรองสุขภาพให้กับประชาชนกลุ่มเสี่ยง โรคที่มักเกิดแก่ประชากรในชุมชน เช่นกัน ได้แก่ โรคความดัน เบาหวาน โรคเอดส์ โรคไข้เลือดออก มือ-ปาก-เท้าในเด็ก และโรคอื่นๆ อีกมาก มีสถิติเข้ารับการรักษาพยาบาล ปัญหาคือประชาชนบางรายไม่ยอมไปคัดกรองหรือตรวจสุขภาพประจำปี

การแก้ไขปัญหา คือ เทศบาลและหน่วยงานสาธารณสุข โรงพยาบาล ได้จัดกิจกรรมร่วมมือกันรณรงค์ให้ชุมชนเห็นความสำคัญในเรื่องนี้ซึ่งก็ได้ผลในระดับหนึ่ง ประชาชนให้ความร่วมมือเป็นอย่างดี แต่ต้องเป็นการดำเนินการอย่างต่อเนื่องเป็นประจำทุกปี สำหรับเด็กแรกเกิด - ๖ ปี ผู้ปกครองสามารถเลี้ยงดูตรงตามเกณฑ์มาตรฐาน มีเพียง ๑ ราย เท่านั้น ดีไม่ตรงตามเกณฑ์มาตรฐาน จากการสำรวจข้อมูลพื้นฐาน บางครัวเรือนไม่ได้กินอาหารที่ถูกสุขลักษณะ การใช้เวลาเพื่อบำบัดอาการเจ็บป่วยที่ไม่เหมาะสม การออกกำลังกายยังไม่สม่ำเสมอ และประชากรส่วนมากไม่ได้รับการตรวจสุขภาพ ปัญหาเหล่านี้เทศบาลพยายามอย่างยิ่งที่จะแก้ไข โดยร่วมมือกับโรงพยาบาล สาธารณสุข จัดกิจกรรมเพื่อแก้ไขปัญหา

๔.๓.๓ ด้านการศึกษา

จากการสำรวจข้อมูลพื้นฐานพบว่า ประชากรอายุ ๑๕ – ๖๐ ปีเต็ม ร้อยละ ๙๙ อ่าน เขียนภาษาไทยและคิดเลขอย่างง่ายได้ เด็กอายุ ๖ – ๑๔ ปี ร้อยละ ๑๐๐ ได้รับการศึกษามากับ ๙ ปีได้เรียนต่อชั้นมัธยมศึกษาปีที่ ๔ หรือเทียบเท่า และที่ไม่ได้เรียนต่อมีงานทำ ร้อยละ ๙๙ ด้านการศึกษาอยู่ในเกณฑ์ที่ดี ปัญหาคือ ยังไม่สามารถที่จะแข่งขันกับเมืองใหญ่ๆ ได้

การแก้ปัญหาของเทศบาล ได้จัดกิจกรรมให้กับเด็กของศูนย์พัฒนาเด็กเล็ก การสนับสนุนอาหารเสริมนม อาหารกลางวัน ในหับทางโรงเรียนในเขตพื้นที่ และร่วมกันจัดกิจกรรมต่างๆ กับทางโรงเรียน

๔.๓.๔ ด้านค่านิยมของคนในพื้นที่

จากการสำรวจข้อมูลพื้นฐานพบว่า ประชากรมีกิจกรรมทางศาสนา(พุทธ) และประชากรบางรายที่ไปร่วมทำกิจกรรมของศาสนาคริสต์ด้วย ประชากรในเขตเทศบาลให้ความร่วมมือกันทำกิจกรรมสาธารณะต่างๆ ผู้สูงอายุ ผู้พิการได้รับการดูแล ปัญหาคือ ประชากรในครัวเรือนมีการดื่มสุรา สูบบุหรี่ รวมทั้งที่เป็นครั้งคราว บางครัวเรือนขาดความอบอุ่น

การแก้ปัญหาของเทศบาลคือ จัดกิจกรรมต่างๆ ในชุมชน พยายามที่จะให้ทุกส่วนทุกฝ่ายทุกคนมีส่วนร่วมและรณรงค์ให้เห็นถึงโทษของการดื่มสุรา ให้ชุมชนเห็นความสำคัญของครอบครัว เช่น การแข่งขันกีฬาชุมชน แอโรบิคเดินส์ งานประเพณี เป็นต้น

๔.๓.๕ ด้านความปลอดภัยในชีวิตและทรัพย์สิน

จากการสำรวจข้อมูลพื้นฐานพบว่า ส่วนมากครัวเรือนมีการป้องกันอุบัติภัยอย่างถูกวิธีมีความปลอดภัยในชีวิตและทรัพย์สินปัญหาเกิดจากข้อมูลที่สำรวจพบว่ามี ๙ ครัวเรือนที่ไม่มีการป้องกันอุบัติเหตุอาชญากรรม วิธีการแก้ปัญหาของเทศบาลที่สามารถดำเนินการได้ตามอำนาจหน้าที่และงบประมาณที่มีอยู่อย่างจำกัด คือการติดตั้งกล้องวงจรปิดในจุดที่เป็นที่สาธารณะ ติดตั้งสัญญาณไฟกระพริบทางร่วมทางแยก ก่อสร้างหอนาฬิกาบอกเวลาและลูกศรบอกทาง รวมทั้งได้ตั้งจุดตรวจ จุดสกัด จุดบริการ ในช่วงเทศกาลที่มีวันหยุดหลายวันเพื่ออำนวยความสะดวกให้กับประชาชน แต่ปัญหาที่พบเป็นประจำคือการทะเลาะวิวาทของกลุ่มวัยรุ่นโดยเฉพาะในสถานที่จัดงานดนตรี งานมหรสพ เป็นปัญหาที่ชุมชนได้รับผลกระทบเป็นอย่างมาก

การแก้ไขปัญหาคือการแจ้งเตือนให้ผู้ปกครองดูแลบุตรหลานของตน ประชาสัมพันธ์ให้ทราบถึงผลกระทบ ผลเสียหาย และโทษที่ได้รับจากการเกิดเหตุทะเลาะวิวาท การขอความร่วมมือไปยังผู้นำ การขอคำสั่งจาก ตำรวจ ผู้นำ อปพร. เพื่อระงับเหตุไม่ให้เกิดความรุนแรง แต่จะไม่ให้เกิดขึ้นเลยยังเป็นปัญหาที่ปัจจุบันไม่สามารถที่จะแก้ไขได้ ทั้งที่มีการร่วมมือกันหลายฝ่าย เป็นเรื่องที่ทางเทศบาลจะต้องหาวิธีที่จะแก้ไขปัญหาให้กับประชาชนต่อไปตามอำนาจหน้าที่ที่สามารถดำเนินการได้

๔.๓.๖ ด้านยาเสพติด

ปัญหายาเสพติดในชุมชนของเทศบาล จากการที่ทางสถานีตำรวจภูธรบ้านเหลื่อมได้แจ้งให้กับเทศบาลทราบนั้นพบว่าในเขตเทศบาลมีผู้ที่ติดยาเสพติดแต่เมื่อเทียบกับพื้นที่อื่นถือว่าน้อย และยังไม่พบผู้ค้าเหตุผลก็เนื่องมาจากกว่าได้รับความร่วมมือกับทางผู้นำ ประชาชน หน่วยงานของเทศบาลที่ช่วยสอดส่องดูแลอยู่เป็นประจำ

การแก้ไขปัญหาคือเทศบาลสามารถทำได้เฉพาะตามอำนาจหน้าที่เท่านั้น เช่น การณรงค์ การประชาสัมพันธ์ การแจ้งเบาะแส การฝึกอบรมให้ความรู้ ถ้านอกเหนือจากอำนาจหน้าที่ ก็เป็นเรื่องของอำเภอหรือตำรวจแล้วแต่กรณี ทั้งนี้ เทศบาลก็ได้ให้ความร่วมมือมาโดยตลอด

ความต้องการ

๑. จัดให้มีการส่งเสริมอาชีพ กลุ่มอาชีพต่างๆ เพื่อลดปัญหาการว่างงาน

๒. รณรงค์ส่งเสริมประชาชนในพื้นที่คัดกรองตรวจสุขภาพประจำปีให้กับประชาชนกลุ่มเสี่ยงโรคที่มักเกิดแก่ชุมชน ได้แก่ โรคความดัน เบาหวาน โรคเอดส์ โรคไข้เลือดออก มือ-ปาก-เท้าในเด็ก และโรคอื่นๆ อีกมาก
๓. เผยแพร่ข้อมูล ข่าวสาร โฆษณาประชาสัมพันธ์และให้คำปรึกษาแนะนำแก่ประชาชนให้รู้ถึงพิษภัยของยาเสพติดและโรคเอดส์ โรคไข้เลือดออก มือ-ปาก-เท้า ในเด็ก รักษาขนบธรรมเนียมประเพณีของไทยและเสริมสร้างความสามัคคีของประชาชน
๔. จัดสร้างสวนสาธารณะ สถานที่พักผ่อนหย่อนใจ สนามกีฬา ให้มากขึ้น
๕. ส่งเสริมสนับสนุน และพัฒนาทางการศึกษา ตลอดจนสถานศึกษาในท้องถิ่น
๖. ส่งเสริมการออกกำลังกายโดยจัดกิจกรรมส่งเสริมการแข่งขันกีฬาเพื่อแก้ไขปัญหา
๗. ณรงค์ การฝึกอบรมให้ความรู้เกี่ยวกับการแก้ไขปัญหา ยาเสพติด

๔.๔ ด้านการเมืองการบริหาร

เทศบาลได้จัดตั้งชุมชนในเขตเทศบาลมีทั้งหมด ๖ ชุมชน แต่ละชุมชนมีกรรมการซึ่งเป็นตัวแทนของชุมชน ๙ คน ประชาชนมีส่วนร่วมในการจัดซื้อจัดจ้างของเทศบาล ประชาชนให้ความร่วมมือด้านการเลือกตั้งเป็นอย่างดีเช่นการเลือกตั้งสมาชิกสภาเทศบาลในปีพ.ศ. ๒๕๕๓ ประชาชนมาใช้สิทธิเลือกตั้งจำนวนผู้มาใช้สิทธิเลือกตั้งนายกเทศมนตรี ๑,๙๒๗ คนจากผู้มีสิทธิเลือกตั้งทั้งสิ้น ๒,๗๔๘ คน คิดเป็นร้อยละ ๗๑.๗๖ จำนวนผู้มาใช้สิทธิเลือกตั้งสมาชิกสภาเทศบาล ๑,๙๗๗ คน จากผู้มีสิทธิเลือกตั้งทั้งสิ้น ๒,๗๓๗ คน คิดเป็นร้อยละ ๗๒.๒๓ ปัญหาคือการแข่งขันทางการเมืองค่อนข้างสูง มีจุดที่น่าสังเกตคือ มีการย้ายเข้าย้ายออกช่วงที่จะมีการเลือกตั้ง ไม่ว่าจะเป็นเลือกผู้ใหญ่บ้าน สมาชิกสภา นายกเทศมนตรี โดยเฉพาะ การคัดเลือกผู้ใหญ่บ้าน

การแก้ไขปัญหาของเทศบาลคือขอความร่วมมือ ผู้นำ เจ้าหน้าที่ที่มีหน้าที่รับผิดชอบให้ระมัดระวัง สอดส่องพฤติกรรมและให้รายงานอำเภอทราบ การรณรงค์ ประชาสัมพันธ์ ให้ข้อมูลที่ถูกต้องเกี่ยวกับข้อกฎหมายของการเลือกตั้งที่กระทำได้และทำไม่ได้ให้ประชาชนได้รับทราบ ปัญหาต่างๆ ที่เกิดขึ้นเทศบาลก็ได้พยายามแก้ไข โดยเรื่องจากการประชุมประชาคมท้องถิ่นทุกชุมชนในเขตเทศบาลในการจัดทำแผนพัฒนา

เทศบาล จากผลการประชุมทุกครั้ง เทศบาลจัดขึ้นมีประชาชนสนใจเข้าร่วมประชุมรวมทั้งแสดงความคิดเห็นที่หลากหลาย ส่งผลให้เทศบาลดำเนินงานตามความต้องการของประชาชนและประชาชนได้รับประโยชน์และมีส่วนร่วมในการพัฒนาเทศบาลนอกจากนี้เทศบาลได้จัดโครงการอบรมศึกษา ดูงานของคณะผู้บริหารสมาชิกสภาเทศบาล พนักงานเทศบาลอส.และกรรมการชุมชนโครงการอื่นๆ สำหรับประชาชนอีกหลายโครงการ เพื่อนำความรู้และประสบการณ์ที่ได้รับมาพัฒนาเทศบาลให้เจริญเท่าเทียมกับเทศบาลอื่นๆ และเทศบาลมีโครงการจัดซื้อเครื่องมือเครื่องใช้ในการปฏิบัติงานให้ทันสมัยและมีประสิทธิภาพโครงการบางโครงการต้องระงับไว้เนื่องจากข้อจำกัดด้านงบประมาณมีอัตรากำลังพนักงานเทศบาลจำกัดไม่เพียงพอต่อการตอบสนองความต้องการของประชาชนในด้านบริการ

ความต้องการ

๑. ส่งเสริมให้ประชาชนมีส่วนร่วมในการปกครองท้องถิ่น ประชาสัมพันธ์ข่าวสารทางราชการ
๒. จัดหาวัสดุ อุปกรณ์ เครื่องมือ เครื่องใช้ ให้เพียงพอและทันสมัยในการปฏิบัติงาน
๓. เพิ่มบุคลากรในการปฏิบัติงานให้เพียงพอ

๔. ปรับปรุงสถานที่ปฏิบัติงาน และการให้บริการประชาชน

๕. จัดฝึกอบรม และส่งไปฝึกอบรม เพื่อเสริมสร้างความรู้ให้กับเจ้าหน้าที่เพื่อให้เกิดความพร้อม และประสิทธิภาพในการปฏิบัติงาน

๔.๕ ด้านทรัพยากรธรรมชาติและสิ่งแวดล้อม

.แหล่งน้ำในเขตเทศบาลยังขาดการพัฒนา ปรับปรุง ให้มีประสิทธิภาพในการใช้ประโยชน์ เนื่องจากเป็นแหล่งน้ำตามธรรมชาติเป็นพื้นที่ที่มีดินเค็มและน้ำใต้ดินเป็นน้ำเค็มหรือมีรสกร่อยไม่สามารถใช้ในการเกษตรและอุปโภค-บริโภคได้

ปัญหาการจัดการขยะมูลฝอยการเพิ่มขึ้นของชุมชนที่อยู่อาศัยและประชาชนในเขตเทศบาลทำให้เกิดปัญหาตามมาในเรื่องการเพิ่มมากขึ้นของขยะมูลฝอยและปริมาณขยะมูลฝอยตกค้างตลอดจนการนำไปกำจัดขยะในบ่อขยะของเทศบาล

ปัญหาการได้รับการรบกวนจากเสียงกลิ่นควนในเขตเทศบาลยังมีการประกอบกิจการการเลี้ยงหมู , ไก่ อยู่ในพื้นที่ทำให้เกิดปัญหาในเรื่องของกลิ่นที่รบกวนพื้นที่อยู่ข้างเคียงกัน

ความต้องการ

๑. ปรับปรุงชุดลอกคลองสาธารณะ แหล่งน้ำสาธารณะให้สามารถระบายน้ำและกักเก็บน้ำได้อย่างมีประสิทธิภาพ

๒. จัดการในเรื่องของขยะอย่างถูกวิธี พัฒนาการจัดการขยะให้มีประสิทธิภาพมากขึ้น ตลอดจนปลูกจิตสำนึกของประชาชนในท้องถิ่นให้เห็นถึงความสำคัญของการอนุรักษ์ทรัพยากรธรรมชาติและสิ่งแวดล้อม

๓. จัดการควบคุมในเรื่องของเสียง กลิ่น ควน ที่รบกวนให้มากขึ้น

๔.๖ ด้านสาธารณสุข

ประชาชนกรส่วนมากมีสุขภาพที่ดี มีการคัดกรองสุขภาพให้กับประชาชนกลุ่มเสี่ยง โรคที่มักเกิดแก่ประชากรในชุมชน เช่นกัน ได้แก่ โรคความดัน เบาหวาน โรคเอดส์ โรคไข้เลือดออก มือ-ปาก-เท้าในเด็ก และโรคอื่นๆ อีกมาก มีสถิติเข้ารับการรักษายาบาล ปัญหาคือประชาชนบางรายไม่ยอมไปคัดกรองหรือตรวจสุขภาพประจำปี

การแก้ไขปัญหา คือ เทศบาลและหน่วยงานสาธารณสุข โรงพยาบาล ได้จัดกิจกรรมร่วมมือกันรณรงค์ให้ชุมชนเห็นความสำคัญในเรื่องนี้ซึ่งก็ได้ผลในระดับหนึ่ง ประชาชนให้ความร่วมมือเป็นอย่างดี แต่ต้องเป็นการดำเนินการอย่างต่อเนื่องเป็นประจำทุกปี สำหรับเด็กแรกเกิด - ๖ ปี ผู้ปกครองสามารถเลี้ยงดูตรงตามเกณฑ์มาตรฐาน มีเพียง ๑ ราย เท่านั้น ดีไม่ตรงตามเกณฑ์มาตรฐาน จากการสำรวจข้อมูลพื้นฐาน บางครัวเรือนไม่ได้กินอาหารที่ถูกสุขลักษณะ การใช้ยาเพื่อบำบัดอาการเจ็บป่วยที่ไม่เหมาะสม การออกกำลังกายยังไม่สม่ำเสมอ และประชากรส่วนมากไม่ได้รับการตรวจสุขภาพ ปัญหาเหล่านี้เทศบาลพยายามอย่างยิ่งที่จะแก้ไข โดยร่วมมือกับโรงพยาบาล สาธารณสุข จัดกิจกรรมเพื่อแก้ไขปัญหา

ความต้องการ

๑. รณรงค์ให้ความรู้ เกี่ยวกับการป้องกันโรคติดต่อเช่นโรคเอดส์ โรคไข้เลือดออก มือ-ปาก-เท้าในเด็ก และโรคอื่นๆอีกมาก
๒. รณรงค์ให้ทานอาหารสะอาดที่ถูกสุขลักษณะ
๓. รณรงค์คัดกรองกลุ่มเสี่ยงโรคที่มักเกิดแก่ประชากรในชุมชน
๔. ส่งเสริมการออกกำลังกายอย่างสม่ำเสมอเพื่อลดปัญหาการเสี่ยงต่อโรค และลดการเจ็บป่วย

๔.๗ ด้านการศึกษา ศาสนาและวัฒนธรรม

จากการสำรวจข้อมูลพื้นฐานพบว่า ประชากรอายุ ๑๕ – ๖๐ ปีเต็ม ร้อยละ ๙๙ อ่าน เขียนภาษาไทยและคิดเลขอย่างง่ายได้ เด็กอายุ ๖ – ๑๔ ปี ร้อยละ ๑๐๐ ได้รับการศึกษาภาคบังคับ ๙ ปีได้เรียนต่อชั้นมัธยมศึกษาปีที่ ๔ หรือเทียบเท่า และที่ไม่ได้เรียนต่อมีงานทำ ร้อยละ ๙๙ ด้านการศึกษาอยู่ในเกณฑ์ที่ดี ปัญหาคือ ยังไม่สามารถที่จะแข่งขันกับเมืองใหญ่ๆ ได้

การแก้ปัญหาของเทศบาล ได้จัดกิจกรรมให้กับเด็กของศูนย์พัฒนาเด็กเล็ก การสนับสนุนอาหารเสริมนม อาหารกลางวัน ในกับทางโรงเรียนในเขตพื้นที่ และร่วมกันจัดกิจกรรมต่างๆ กับทางโรงเรียน

ความต้องการ

๑. การส่งเสริมด้านการศึกษา
๒. การจัดหาแหล่งเรียนรู้ในชุมชน
๓. การให้ความช่วยเหลือเด็กที่ด้อยโอกาสทางการศึกษา
๔. การส่งเสริมวัฒนธรรมท้องถิ่น
๕. รักษาขนบธรรมเนียมและภูมิปัญญาชาวบ้าน

๕. ภารกิจ อำนาจหน้าที่ของเทศบาลตำบลบ้านเหลื่อม

จากการพัฒนาของสภาพเศรษฐกิจและสังคมในปัจจุบัน ส่งผลให้เกิดปัญหาตามมา เช่น ปัญหาทรัพยากรธรรมชาติถูกทำลาย ปัญหาสิ่งแวดล้อม ปัญหายาเสพติด ฯลฯ ปัญหาต่างๆ เหล่านี้ เป็นปัญหาสำคัญที่จะได้รับการแก้ไขอย่างเร่งด่วน เทศบาลตำบลบ้านเหลื่อม เป็นองค์กรปกครองส่วนท้องถิ่นที่มีความใกล้ชิดกับประชาชน และมีหน้าที่รับผิดชอบจัดบริการขั้นพื้นฐานเพื่อให้บริการกับประชาชน รวมทั้งมีหน้าที่ในการจัดการและรักษาสภาพแวดล้อมของท้องถิ่นให้มีสภาพเป็นเมืองน่าอยู่ และสนับสนุนให้ประชาชนเข้ามามีส่วนร่วมในการพัฒนาท้องถิ่นอย่างยั่งยืนในอนาคตต่อไป เครื่องมือสำคัญในการพัฒนาที่จะขาดไม่ได้ก็คือยึด “คนเป็นศูนย์กลางการพัฒนา” ซึ่งภารกิจและอำนาจหน้าที่ของเทศบาลตามพระราชบัญญัติเทศบาล พ.ศ. ๒๔๙๖ และพระราชบัญญัติกำหนดแผนและขั้นตอนการกระจายอำนาจให้แก่องค์กรปกครองส่วนท้องถิ่น พ.ศ. ๒๕๔๒ และให้วิเคราะห์จุดแข็ง จุดอ่อน โอกาส ภัยคุกคาม ในการดำเนินการตามภารกิจ SWOT เช่น

สภาพปัญหาของพื้นที่เทศบาลตำบลบ้านเหลื่อม มีดังนี้

๕.๑ ด้านโครงสร้างพื้นฐาน มีภารกิจที่เกี่ยวข้องดังนี้

- (๑) การจัดให้มีและบำรุงรักษาทางบกทางน้ำ และทางระบายน้ำ
- (๒) การสาธารณูปโภคและการก่อสร้างอื่นๆ
- (๓) การสาธารณูปการ
- (๔) การผังเมือง , การควบคุมอาคาร
- (๕) การขนส่งและการวิศวกรรมจราจร
- (๖) ให้มีและบำรุงทางบกและทางน้ำ
- (๗) ให้มีน้ำสะอาดหรือน้ำประปา
- (๘) ให้มีและบำรุงการไฟฟ้าหรือแสงสว่างโดยวิธีอื่น
- (๙) ให้มีและบำรุงทางและระบายน้ำ

๕.๒ ด้านส่งเสริมคุณภาพชีวิต มีภารกิจที่เกี่ยวข้อง ดังนี้

- (๑) การจัดการศึกษา
- (๒) การสังคมสงเคราะห์ และการพัฒนาคุณภาพชีวิตเด็ก สตรี คนชรา และผู้ด้อยโอกาส
- (๓) การจัดให้มีและบำรุงรักษาสถานที่พักผ่อนหย่อนใจ
- (๔) การส่งเสริมกีฬา
- (๕) การสาธารณสุข การอนามัยครอบครัว และการรักษาพยาบาล
- (๖) ป้องกันและระงับโรคติดต่อ
- (๗) ให้ราษฎรได้รับการศึกษาอบรม
- (๘) ส่งเสริมการพัฒนาสตรี เด็ก เยาวชน ผู้สูงอายุ และผู้พิการ
- (๙) การจัดให้มีโรงฆ่าสัตว์
- (๑๐) การจัดให้มีสุสานและฌาปนสถาน
- (๑๑) การบำรุงและส่งเสริมการทำมาหากินของราษฎร

๕.๓ ด้านการจัดระเบียบชุมชน สังคมและรักษาความสงบเรียบร้อย มีภารกิจที่เกี่ยวข้องดังนี้

- (๑) การรักษาความสะอาดและความเป็นระเบียบเรียบร้อยของบ้านเมือง
- (๒) การส่งเสริมประชาธิปไตย ความเสมอภาค และสิทธิเสรีภาพของประชาชน
- (๓) การป้องกันและบรรเทาสาธารณภัย
- (๔) การรักษาความสงบเรียบร้อย การส่งเสริมและสนับสนุนการป้องกัน และรักษาความปลอดภัยในชีวิตและทรัพย์สิน
- (๕) รักษาความสงบเรียบร้อยของประชาชน
- (๖) ให้มีเครื่องใช้ในการดับเพลิง

๕.๔ ด้านการวางแผน การส่งเสริมการลงทุน พาณิชยกรรมและการท่องเที่ยว มีภารกิจเกี่ยวข้อง ดังนี้

- (๑) การจัดทำแผนพัฒนาท้องถิ่นของตนเอง
- (๒) การส่งเสริม การฝึก และประกอบอาชีพ
- (๓) การพาณิชย์ และการส่งเสริมการลงทุน
- (๔) การส่งเสริมการท่องเที่ยว
- (๕) ให้มีตลาด ท่าเทียบเรือท่าข้าม
- (๖) บำรุง และส่งเสริมการทำมาหากิน
- (๗) เทศพาณิชย์

๕.๕ ด้านการบริหารจัดการและการอนุรักษ์ทรัพยากรธรรมชาติและสิ่งแวดล้อม มีภารกิจที่เกี่ยวข้อง ดังนี้

- (๑) การกำจัดขยะมูลฝอย สิ่งปฏิกูล และน้ำเสีย
- (๒) การจัดการ การบำรุงรักษา และการใช้ประโยชน์จากป่าไม้ ที่ดิน ทรัพยากรธรรมชาติ และสิ่งแวดล้อม
- (๓) การดูแลรักษาที่สาธารณะ
- (๔) การจัดการสิ่งแวดล้อม และมลพิษต่างๆ

๕.๖ ด้านการศาสนา ศิลปวัฒนธรรม จารีตประเพณี และภูมิปัญญาท้องถิ่น มีภารกิจที่เกี่ยวข้อง ดังนี้

- (๑) การบำรุงรักษาศิลปะ จารีตประเพณี ภูมิปัญญาท้องถิ่น และวัฒนธรรมอันดีของท้องถิ่น
- (๒) การจัดการศึกษา
- (๓) การส่งเสริมการกีฬา จารีตประเพณี และวัฒนธรรมอันดีงามของท้องถิ่น
- (๔) การศึกษา การทำนุบำรุงศาสนา และการส่งเสริมวัฒนธรรม

๕.๗ ด้านการบริหารจัดการ และการสนับสนุนการปฏิบัติการของส่วนราชการ และองค์กรปกครองส่วนท้องถิ่น มีภารกิจที่เกี่ยวข้อง ดังนี้

- (๑) สนับสนุนหรือช่วยเหลือส่วนราชการหรือองค์กรปกครองส่วนท้องถิ่นอื่นในการพัฒนาท้องถิ่น
- (๒) ประสานและให้ความร่วมมือในการปฏิบัติหน้าที่ของส่วนราชการหรือองค์กรปกครองส่วนท้องถิ่นอื่น
- (๓) การให้บริการแก่เอกชน ส่วนราชการ หน่วยงานของรัฐวิสาหกิจ หรือองค์กรปกครองส่วนท้องถิ่นอื่นๆ

ภารกิจทั้ง๗ด้านตามที่กฎหมายกำหนดให้อำนาจเทศบาลทำให้เทศบาลสามารถแก้ไขปัญหาของท้องถิ่นได้ ดังนี้

๑. ปรับปรุงและพัฒนาาระบบสาธารณูปโภค สาธารณูปการ และโครงสร้างพื้นฐานให้ได้มาตรฐานและครอบคลุมสอดคล้องกับการผังเมือง
๒. ส่งเสริมอาชีพ และรายได้ตลอดจนให้ความรู้แก่ประชาชนในเขตเทศบาล ในการประกอบอาชีพตามความถนัดและความต้องการของแต่ละบุคคล
๓. พัฒนาศักยภาพของคนในชุมชนให้เข้มแข็ง สามารถปรับตัวให้เท่าทันสภาวะการณ์ที่เปลี่ยนแปลงไป
๔. รณรงค์ประชาสัมพันธ์ให้ประชาชนตื่นตัวกับกระแสการมีส่วนร่วมและการสร้างชุมชนเข้มแข็ง
๕. ส่งเสริมและพัฒนาขีดความสามารถบุคลากร ตลอดจนเครื่องมือเครื่องใช้ในการปฏิบัติงานให้สามารถปฏิบัติงานได้อย่างมีประสิทธิภาพและประสิทธิผล
๖. ส่งเสริมการมีส่วนร่วมของประชาชนในการพัฒนาเทศบาลทุกด้าน รวมทั้งกระตุ้นให้เกิดการประสานงานระหว่างเทศบาลกับประชาชนให้ทั่วถึงทุกพื้นที่
๗. ส่งเสริมการมีส่วนร่วมของประชาชนในการอนุรักษ์ฟื้นฟู และการจัดการสิ่งแวดล้อม โดยเน้นการสร้างจิตสำนึกและความตระหนัก ร่วมคิด ร่วมทำ ร่วมรับผิดชอบ
๘. ปรับปรุงประสิทธิภาพในการจัดเก็บ รวบรวม และการกำจัดขยะมูลฝอยและมูลฝอยติดเชื้อตลอดจนปรับปรุงระบบรวบรวมและบำบัดน้ำเสียให้ครอบคลุมเขตเทศบาล
๙. นำระบบผังเมืองมาใช้ในการพัฒนาเมืองเพื่อให้เกิดความสวยงามและเป็นเมืองที่น่าอยู่
๑๐. การจัดการและขยายโอกาสทางการศึกษาภายในเขตเทศบาลให้มีมาตรฐาน อันจะนำไปสู่การพัฒนาคุณภาพชีวิตที่ดีของประชาชนต่อไป

วิเคราะห์จุดแข็ง จุดอ่อน โอกาส ภัยคุกคาม ในการดำเนินการตามภารกิจ SWOT

จุดแข็ง	<ul style="list-style-type: none"> - เป็นศูนย์กลางการบริหารการปกครองของอำเภอบ้านเหลื่อม - ความมีอิสระทางการคลัง และอาจในการใช้ดุล,พินิจของท้องถิ่น - ประชาชน ผู้นำชุมชน มีความพร้อมที่จะให้ความร่วมมือกับทางราชการในการพัฒนาท้องถิ่นตนเอง - ชุมชนเข้มแข็งได้รับการบริการสาธารณะด้านโครงสร้างพื้นฐานครบถ้วน - ประชาชนยังยึดมั่นในขนบธรรมเนียมประเพณีและวัฒนธรรมท้องถิ่น - มีการประสานความร่วมมือระหว่างเทศบาลกับส่วนราชการในพื้นที่ - มีความสงบไม่ค่อยจะมีปัญหา ด้านความปลอดภัยและด้านมลพิษ - ผู้นำชุมชนให้ความร่วมมือในการพัฒนาท้องถิ่น - มีระบบประปาเพิ่มขึ้นทำให้มีน้ำใช้อุปโภคบริโภคตลอดทั้งปี
จุดอ่อน	<ul style="list-style-type: none"> - คนในวัยทำงาน คนหนุ่มสาวอพยพไปทำงานทำในเมือง - ราษฎรยากจนส่วนใหญ่ประชาชนประกอบอาชีพทางการเกษตรเพียงอย่างเดียวทำให้ขาดรายได้เสริม - ขาดแหล่งเก็บกักน้ำเพื่อการอุปโภคบริโภคและเพื่อการเกษตรไม่เพียงพอเนื่องจากต้องสูบน้ำจากแม่น้ำชีซึ่งต้องเสียค่าใช้จ่ายให้แก่กรมชลประทานผลผลิตทางการเกษตรตกต่ำ - ขาดสถานศึกษาระดับฝึกอาชีพขาดแหล่งงานรองรับแรงงานว่างงานนอกฤดูกาลเกิดปัญหาคนว่างงาน - ประชาชนไม่ให้ความสำคัญกับการดูแลสุขภาพธรรมชาติและสิ่งแวดล้อม - สำนักงานเทศบาลตั้งอยู่นอกเขตเทศบาล - เครื่องมือเครื่องใช้ในการปฏิบัติงานของเทศบาลมีไม่เพียงพอและไม่ทันสมัยเนื่องจากมีงบประมาณจำกัด
โอกาส	<ul style="list-style-type: none"> - มีเส้นทางคมนาคมสะดวก สามารถรองรับการขยายตัวของการลงทุนทางเศรษฐกิจ - ได้รับความร่วมมือสนับสนุนจากหน่วยงานของรัฐเป็นอย่างดี การปฏิรูป ระบบราชการทำให้พนักงานเกิดความกระตือรือร้นในการปฏิบัติงาน - รัฐบาลมีนโยบายให้ประชาชนมีส่วนร่วมในการพัฒนาท้องถิ่นของตนเอง - ได้รับงบประมาณจากส่วนกลางเพิ่มขึ้นเพื่อให้เพียงพอในการบริหารจัดการท้องถิ่น
อุปสรรค	<ul style="list-style-type: none"> - มีปัญหาแนวเขตการปกครองระหว่าง องค์การบริหารส่วนตำบลกับเทศบาลตำบลบ้านเหลื่อม องค์การบริหารส่วนตำบลโคกกระเบื้องและองค์การบริหารส่วนตำบลวังโพธิ์ - ปัจจุบันเป็นเทศบาลขนาดกลาง มีงบประมาณจำกัดเมื่อเทียบกับภารกิจหน้าที่ต่างๆ ตามกฎหมายที่กำหนดให้เป็นอำนาจหน้าที่ของเทศบาลตามกฎหมายอื่น ตามภารกิจถ่ายโอนฯ ตามนโยบายท้องถิ่น นโยบายจังหวัดและนโยบายรัฐบาล - งบประมาณที่ได้รับจากส่วนกลาง ไม่เพียงพอในการบริหารงาน - กฎหมายและระเบียบต่างๆ ในการปฏิบัติงานทำให้ขาดความคล่องตัวในการบริหารงาน - การถ่ายโอนภารกิจต่างๆ ไม่เป็นไปในแนวทางเดียวกัน ทำให้การปฏิบัติงาน เกิดความล่าช้าไม่เป็นไปตามวัตถุประสงค์ที่วางไว้ - การพัฒนาบางด้านต้องเป็นไปตามกฎหมาย จึงไม่สามารถดำเนินการแก้ปัญหาได้ ต้องอาศัยความ

	เสียสละของชุมชนเท่านั้น ซึ่งบางครั้งก็ทำได้ยากมาก
--	---

๖. ภารกิจหลักและภารกิจรองที่องค์กรปกครองส่วนท้องถิ่นจะดำเนินการ

เทศบาลตำบลบ้านเหลื่อม ได้วิเคราะห์และพิจารณาแล้ว เห็นว่าภารกิจหลักและภารกิจรองที่ต้องการดำเนินการ ได้แก่

๖.๑ ภารกิจหลัก

๑) ด้านโครงสร้างพื้นฐาน

- ๑.๑) ความทั่วถึงของถนนกับความจำเป็นในการใช้สัญจรไปมา
- ๑.๒) การดูแล บำรุง รักษาถนนในเขตเทศบาล
- ๑.๓) ความสะดวก ความปลอดภัยของถนนในการสัญจรไปมา
- ๑.๔) การให้บริการน้ำดื่ม น้ำใช้แก่ประชาชนในเขตพื้นที่
- ๑.๕) ความเพียงพอปริมาณน้ำดื่ม น้ำใช้แก่ประชาชนในเขตพื้นที่
- ๑.๖) ความสะอาดปลอดภัยของน้ำดื่ม น้ำใช้แก่ประชาชนในเขตพื้นที่
- ๑.๗) การจัดหาแหล่งน้ำเพื่อการเกษตรให้เพียงพอในการทำการเกษตรในเขตพื้นที่
- ๑.๘) มีการตรวจสอบสภาพน้ำเพื่อการเกษตร เช่น ปริมาณออกซิเจนเหมาะสม อุณหภูมิเหมาะสม มีความเค็มเหมาะสมและไม่มีสารพิษปนเปื้อน เป็นต้น
- ๑.๙) ความส่องสว่างบริเวณถนนสายหลัก
- ๑.๑๐) ความส่องสว่างบริเวณถนนสายรอง
- ๑.๑๑) ความส่องสว่างบริเวณทางแยก
- ๑.๑๒) ความส่องสว่างบริเวณวงเวียนที่ไม่มีสัญญาณไฟจราจร
- ๑.๑๓) ความส่องสว่างบริเวณสวนสาธารณะ
- ๑.๑๔) ความส่องสว่างบริเวณตลาดและลานตลาด
- ๑.๑๕) ความส่องสว่างบริเวณสนามเด็กเล่น
- ๑.๑๖) ความส่องสว่างบริเวณลานจอดรถสวนสาธารณะ
- ๑.๑๗) ความส่องสว่างบริเวณสนามกีฬาชุมชน
- ๑.๑๘) ความส่องสว่างบริเวณสะพาน
- ๑.๑๙) การซ่อมบำรุงหรือทำความสะอาดอุปกรณ์ให้บริการไฟฟ้า

๒) ด้านงานส่งเสริมคุณภาพชีวิต

- ๒.๑) การส่งเสริมและการพัฒนากลุ่มสตรี
- ๒.๒) การจัดตั้ง ปรับปรุงและการบริหารศูนย์พัฒนาเด็กเล็ก
- ๒.๓) การส่งเสริมสนับสนุนให้เด็กและเยาวชนซึ่งเป็นผู้พิการและด้อยโอกาส
- ๒.๔) การส่งเสริมสนับสนุนให้เด็กและเยาวชนในชุมชนร่วมกลุ่มกันจัดทำกิจกรรมในทางสร้างสรรค์กิจกรรมการพัฒนาต่างๆ เช่น ด้านศาสนา ด้านกีฬาและการออกกำลังกาย เป็นต้น
- ๒.๕) การให้ความสำคัญต่อการดูแลเอาใจใส่และช่วยเหลือผู้สูงอายุ ผู้พิการ ผู้ป่วยเอดส์ ผู้ด้อยโอกาสในเขตพื้นที่
- ๒.๖) การให้ความสำคัญต่อการป้องกันการติดเชื้อเอดส์ในพื้นที่

- ๒.๘) การเผยแพร่ความรู้เกี่ยวกับเรื่องโภชนาการแก่ประชาชน
- ๒.๙) การเฝ้าระวังทางโภชนาการและแก้ไขปัญหาการขาดสารอาหารและโรคอ้วนให้เด็กอายุ ระหว่าง ๐ - ๖ ปี
- ๒.๑๐) การเฝ้าระวังป้องกันและควบคุมโรคติดต่อสำคัญในเขตเทศบาล
- ๒.๑๑) การให้ความรู้และคำแนะนำในการเสริมสร้างภูมิคุ้มกันและดูแลสุขภาพหญิงมีครรภ์แม่และเด็ก
- ๒.๑๒) การเผยแพร่ให้ความรู้เรื่องอนามัยสิ่งแวดล้อมให้กับประชาชน

๓) ด้านการจัดระเบียบชุมชนและการรักษาความสงบเรียบร้อย

- ๓.๑) การให้ความช่วยเหลือผู้ประสบภัยพิบัติในเขตพื้นที่
- ๓.๒) การให้ความรู้เกี่ยวกับการป้องกันและบรรเทาสาธารณภัยกับประชาชน
- ๓.๓) การส่งเสริมสนับสนุนการป้องกันปัญหาเสพติดและลดอัตราการติดยาเสพติดในเยาวชนและประชาชน

๔) ด้านการวางแผนการส่งเสริมการลงทุนพาณิชยกรรมและการท่องเที่ยว

- ๔.๑) การพัฒนาแหล่งท่องเที่ยวให้เป็นไปตามศักยภาพของชุมชน
- ๔.๒) การเปิดโอกาสให้ประชาชนในพื้นที่เข้ามามีส่วนร่วมในการอนุรักษ์ พัฒนาและได้รับประโยชน์จากแหล่งท่องเที่ยวที่อยู่ในพื้นที่
- ๔.๓) การส่งเสริมสนับสนุนให้ประชาชนในพื้นที่นำหลักเศรษฐกิจพอเพียงมาใช้ในการดำเนินชีวิต

๕) ด้านการบริหารจัดการและการอนุรักษ์ทรัพยากรธรรมชาติและสิ่งแวดล้อม

- ๕.๑) การส่งเสริมการลดปริมาณขยะมูลฝอยและการคัดแยกขยะเพื่อส่งเสริมให้ประชาชนนำกลับมาใช้ประโยชน์
- ๕.๒) การรณรงค์การปลูกต้นไม้หรือการดูแลรักษาต้นไม้ เพื่อเพิ่มพื้นที่สีเขียวในเขตเทศบาล
- ๕.๓) การให้ความสำคัญในการอนุรักษ์ทรัพยากรธรรมชาติและสิ่งแวดล้อม
- ๕.๔) การรณรงค์ให้ประชาชนในชุมชนเกิดความรู้ ความเข้าใจเกี่ยวกับแนวทางในการป้องกันทรัพยากรธรรมชาติที่มีอยู่อย่างจำกัดให้เกิดประโยชน์สูงสุด
- ๕.๕) การส่งเสริมและสนับสนุนให้ทำการเกษตรปลอดสารพิษ

๖) ด้านศิลปวัฒนธรรมจารีตประเพณีและภูมิปัญญาท้องถิ่น

- ๖.๑) การดูแลรักษา อนุรักษ์มรดกทางศิลปวัฒนธรรม ศาสนาและการส่งเสริมสนับสนุนวิถีชีวิต ภูมิปัญญาและประเพณีที่สืบทอดของท้องถิ่น
- ๖.๒) การส่งเสริมจริยธรรม คุณธรรมและศิลปอันดีของครอบครัวและชุมชน

๖.๒ การกิจกรรม

๑. การส่งเสริมการเกษตรและประกอบอาชีพทางการเกษตร
๒. การสนับสนุนและส่งเสริมอุตสาหกรรมในครัวเรือน
๓. การส่งเสริมการศึกษา
๔. การดูแลรักษาที่สาธารณะ
๕. หน้าที่อื่นตามที่กฎหมายบัญญัติให้เป็นหน้าที่ของเทศบาล

๗. สรุปปัญหาและแนวทางในการกำหนดโครงสร้างส่วนราชการและกรอบอัตรากำลัง

เทศบาลตำบลบ้านเหลื่อม เป็นเทศบาลขนาดกลาง จึงกำหนดโครงสร้างการแบ่งส่วนราชการออกเป็น ๖ ส่วน ได้แก่ สำนักปลัดเทศบาล , กองคลัง , กองช่าง , กองสาธารณสุขและสิ่งแวดล้อม , กองการศึกษา , และ กองการประปา และกำหนดกรอบอัตรากำลังทั้งสิ้น ๔๓ อัตรา แต่เนื่องจากองค์กรปกครองส่วนท้องถิ่น มีภารกิจและปริมาณงานที่เพิ่มมากขึ้นจำนวนมากในเทศบาล และจำนวนบุคลากรที่มีอยู่ไม่เพียงพอต่อการปฏิบัติการกิจให้สำเร็จลุล่วงได้อย่างมีประสิทธิภาพ และประสิทธิผล ดังนั้น จึงมีความจำเป็นต้องแก้ไขปัญหาการบริหารงานภายในส่วนราชการ เทศบาลตำบลบ้านเหลื่อม ต่อไป

๘. โครงสร้างการกำหนดตำแหน่ง

จากสภาพปัญหาของเทศบาลตำบลบ้านเหลื่อมดังกล่าว เทศบาลตำบลบ้านเหลื่อม มีภารกิจ อำนาจหน้าที่ที่จะต้องดำเนินการแก้ไขปัญหาดังกล่าวภายใต้อำนาจหน้าที่ที่กำหนดไว้ในพระราชบัญญัติเทศบาล พ.ศ. ๒๔๙๖ และ พระราชบัญญัติกำหนดแผนและขั้นตอนการกระจายอำนาจให้แก่องค์กรปกครองส่วนท้องถิ่น พ.ศ. ๒๕๔๒ โดยมีการกำหนดโครงสร้างส่วนราชการ ดังนี้

๘. โครงสร้างการกำหนดส่วนราชการ

๘.๑ โครงสร้าง

โครงสร้างตามแผนอัตรากำลังปัจจุบัน	โครงสร้างตามแผนอัตรากำลังใหม่	หมายเหตุ
๑. สำนักปลัดเทศบาล	๑. สำนักปลัดเทศบาล	
๑.๑ ฝ่ายอำนวยการ	๑.๑ ฝ่ายอำนวยการ	
- งานธุรการ	- งานธุรการ	
- งานการเจ้าหน้าที่	- งานการเจ้าหน้าที่	
- งานบริหารและเผยแพร่วิชาการ	- งานบริหารและเผยแพร่วิชาการ	
- งานแผนและงบประมาณ	- งานแผนและงบประมาณ	
- งานพัฒนาชุมชน	- งานพัฒนาชุมชน	
๑.๒ ฝ่ายปกครอง	๑.๒ ฝ่ายปกครอง	
- งานทะเบียนราษฎร์และบัตร	- งานทะเบียนราษฎร์และบัตร	
- งานป้องกันและบรรเทาสาธารณภัย	- งานป้องกันและบรรเทาสาธารณภัย	
- งานนิติการ	- งานนิติการ	
๒. กองคลัง	๒. กองคลัง	
๒.๑ ฝ่ายบริหารงานคลัง	๒.๑ ฝ่ายบริหารงานคลัง	
- งานการเงินและบัญชี	- งานการเงินและบัญชี	
- งานจัดเก็บและพัฒนารายได้	- งานจัดเก็บและพัฒนารายได้	
- งานพัสดุและทรัพย์สิน	- งานพัสดุและทรัพย์สิน	
๓. กองช่าง	๓. กองช่าง	
๓.๑ ฝ่ายการโยธา	๓.๑ ฝ่ายการโยธา	
- งานสาธารณูปโภค	- งานสาธารณูปโภค	
- งานธุรการ	- งานธุรการ	
๔. กองสาธารณสุขและสิ่งแวดล้อม	๔. กองสาธารณสุขและสิ่งแวดล้อม	
๔.๑ ฝ่ายบริหารงานสาธารณสุข	๔.๑ ฝ่ายบริหารงานสาธารณสุข	
- งานสุขาภิบาลและอนามัยสิ่งแวดล้อม	- งานสุขาภิบาลและอนามัยสิ่งแวดล้อม	
- งานป้องกันและควบคุมโรคติดต่อ	- งานป้องกันและควบคุมโรคติดต่อ	
- งานการเงินและบัญชี	- งานการเงินและบัญชี	
๕. กองการศึกษา	๕. กองการศึกษา	
๕.๑ ฝ่ายบริหารงานการศึกษา	๕.๑ ฝ่ายบริหารงานการศึกษา	
- งานธุรการ	- งานธุรการ	
- งานการศึกษาปฐมวัย	- งานการศึกษาปฐมวัย	
- งานกีฬาและนันทนาการ	- งานกีฬาและนันทนาการ	
- งานการเงินและบัญชี	- งานการเงินและบัญชี	

โครงสร้างตามแผนอัตรากำลังเดิม			โครงสร้างตามแผนอัตรากำลังใหม่ (ระบบแบ่ง)			หมายเหตุ
๖. กองการประปา			๖. กองการประปา			
๖.๑ ฝ่ายผลิตบริการและซ่อมบำรุง			๖.๑ ฝ่ายผลิตบริการและซ่อมบำรุง			
	- งานผลิตและบริการ			- งานผลิตและบริการ		
	- งานการเงินและบัญชี			- งานการเงินและบัญชี		
			๗. <u>หน่วยตรวจสอบภายใน</u>			กำหนด
			- งานตรวจสอบภายในเทศบาล			ตำแหน่งเพิ่ม

หมายเหตุ

การกำหนดโครงสร้างส่วนราชการตามแผนอัตรากำลังใหม่หากมีความจำเป็นด้านภารกิจและปริมาณงานสามารถกำหนดงานใหม่และตำแหน่งสายงานผู้ปฏิบัติเพิ่มขึ้นได้แต่ไม่สามารถกำหนดฝ่าย/กองขึ้นใหม่ได้เนื่องจากการประเมินความเหมาะสมในการกำหนดฝ่าย/กองเพิ่มขึ้นใหม่จะต้องจัดทำแบบประเมินตามเกณฑ์ที่กำหนดไว้เป็นการเฉพาะก่อนเมื่อ ก.กลางหรือ ก.จังหวัดแล้วแต่กรณีมีมติเห็นชอบให้มีการจัดตั้งหรือปรับปรุงโครงสร้างส่วนราชการได้แล้วก็ให้ดำเนินการประกาศปรับปรุงแผนอัตรากำลัง ๓ ปีต่อไป

๘.๒ การวิเคราะห์การกำหนดตำแหน่ง

จากข้อ ๘.๑ โครงสร้างเทศบาลตำบลบ้านเหลื่อมได้วิเคราะห์การกำหนดตำแหน่งจากภารกิจที่จะดำเนินการในแต่ละส่วนราชการในอนาคต ๓ ปี ซึ่งเป็นตัวสะท้อนให้เห็นว่าปริมาณงานในแต่ละส่วนราชการมีเท่าใด เพื่อนำมาวิเคราะห์ว่าจะใช้ตำแหน่งใด จำนวนเท่าใด ในส่วนราชการใด ในระยะเวลา ๓ ปี ข้างหน้า จึงจะเหมาะสมกับภารกิจ และปริมาณงาน และเพื่อให้คุ้มค่าต่อการใช้จ่ายงบประมาณขององค์กรปกครองส่วนท้องถิ่น และเพื่อให้การบริหารงานขององค์กรปกครองส่วนท้องถิ่นเป็นไปอย่างมีประสิทธิภาพ ประสิทธิผล โดยนำผลการวิเคราะห์ตำแหน่งมากรอกข้อมูลลงในกรอบอัตรากำลัง ๓ ปี

คณะกรรมการพนักงานเทศบาลจังหวัดนครราชสีมา(ก.ทจนม.) ได้มีมติในที่ประชุมครั้งที่ ๔/๒๕๕๖ เมื่อวันที่ ๒๖ เมษายน ๒๕๕๖ เห็นชอบให้ปรับขนาดเทศบาลจากขนาดเล็กเป็นขนาดกลาง ปัจจุบันมี ปลัดเทศบาล (นักบริหารงานท้องถิ่น ระดับกลาง) รองปลัดเทศบาล (นักบริหารงานท้องถิ่น ระดับต้น) เป็นผู้บังคับบัญชา ฝ่ายข้าราชการประจำ โดยกำหนดโครงสร้างการแบ่งส่วนราชการออกเป็น ๖ ส่วนราชการ มีบุคลากรในแต่ละส่วนราชการประกอบด้วย

๑. สำนักปลัดเทศบาล

- | | |
|-------------------|---------|
| ๑.๑ พนักงานเทศบาล | ๙ อัตรา |
| ๑.๒ พนักงานจ้าง | ๒ อัตรา |

๒. กองคลัง

- | | |
|-------------------|---------|
| ๒.๑ พนักงานเทศบาล | ๕ อัตรา |
| ๒.๒ พนักงานจ้าง | ๑ อัตรา |

๓. กองช่าง

- | | |
|-------------------|---------|
| ๓.๑ พนักงานเทศบาล | ๓ อัตรา |
| ๓.๒ พนักงานจ้าง | ๒ อัตรา |

๔. กองการการศึกษา

- | | |
|-------------------|---------|
| ๔.๑ พนักงานเทศบาล | ๓ อัตรา |
| ๔.๒ พนักงานครู | ๒ อัตรา |
| ๔.๓ พนักงานจ้าง | ๒ อัตรา |

๕. กองสาธารณสุขและสิ่งแวดล้อม

- | | |
|-------------------|---------|
| ๕.๑ พนักงานเทศบาล | ๓ อัตรา |
| ๕.๒ ลูกจ้างประจำ | ๑ อัตรา |
| ๕.๒ พนักงานจ้าง | ๓ อัตรา |

๖. กองการประปา

- | | |
|-------------------|---------|
| ๖.๑ พนักงานเทศบาล | ๔ อัตรา |
|-------------------|---------|

แผนอัตรากำลัง ๓ ปี เทศบาลตำบลบ้านเหลื่อม ประจำปีงบประมาณ ๒๕๖๔ – ๒๕๖๖

การกำหนดสายงานในเทศบาลตำบลบ้านเหลื่อม เพื่อพิจารณาปรับลด หรือเพิ่มอัตรากำลัง ในแผนอัตรากำลัง ๓ ปี ประจำปีงบประมาณ ๒๕๖๔- ๒๕๖๖ นั้น เทศบาลตำบลบ้านเหลื่อม มีปลัดเทศบาล(นักบริหารงานท้องถิ่น ระดับกลาง) จำนวน ๑ คน และรองปลัดเทศบาล (นักบริหารงานท้องถิ่น ระดับต้น) จำนวน ๑ คน เป็นผู้ดูแลบังคับบัญชา และมีหัวหน้า ส่วนราชการ (ผู้อำนวยการกอง / อำนวยการ ระดับต้น) ๖ ส่วนราชการ ปกครองบังคับบัญชา ผู้ใต้บังคับบัญชาในแต่ละส่วนราชการ ซึ่งแต่ละส่วนราชการมีสายงาน ในแต่ละส่วนราชการ จำนวนคน ที่ประกอบไปด้วย พนักงานเทศบาล ลูกจ้างประจำ และพนักงานจ้าง เพื่อนำเอาจำนวนคนมา เปรียบเทียบสัดส่วนการคิดปริมาณงานในแต่ละสายงาน ใช้วิธีคิดจากข้อ ๓.๑.๓ เพื่อได้ค่าปริมาณงานในภาพรวม และเมื่อนำปริมาณของแต่ละสายงานในภาพรวมที่ได้มาเปรียบเทียบกับกำหนดจำนวนอัตราคนในแต่ละสายงาน ดังตาราง

ส่วนราชการ	งาน	จำนวนพนักงาน(อัตราที่มี)			
		พนักงาน	ลจ.ประจำ	พ.ภารกิจ	พ.ทั่วไป
สำนัก ปลัดเทศบาล	บริหารงานทั่วไป	๓	-	-	-
	งานธุรการ	๑	-	-	-
	งานการเจ้าหน้าที่	๑	-	-	-
	งานบริหารและเผยแพร่วิชาการ	-	-	-	-
	งานแผนและงบประมาณ	๑	-	-	-
	งานพัฒนาชุมชน	-	-	-	๑
	งานป้องกันและบรรเทาสาธารณภัย	๑	-	-	๑
	งานนิติการ	๑	-	-	-
	งานทะเบียนราษฎรฯ	๑	-	-	-
กองคลัง	งานบริหารงานทั่วไปงานคลัง	๒	-	-	-
	การเงินและบัญชี	๑	-	-	๑
	งานพัสดุและทรัพย์สิน	๑	-	-	-
	งานจัดเก็บและพัฒนารายได้	๑	-	-	-
กองช่าง	งานบริหารทั่วไปเกี่ยวกับเคหะและชุมชน	๒	-	-	-
	งานงานสาธารณสุขปโค	-	-	-	๑
	งานธุรการ	-	-	-	๑
กองการศึกษาฯ	งานบริหารงานทั่วไปการศึกษา	๒	-	-	-
	งานการศึกษาปฐมวัย	๒	-	-	๑
	งานกีฬาและนันทนาการ	๑	-	-	-
	งานการเงินและบัญชี	-	-	-	๑

แผนอัตรากำลัง ๓ ปี เทศบาลตำบลบ้านเหลื่อม ประจำปีงบประมาณ ๒๕๖๔ – ๒๕๖๖

กองสาธารณสุข และสิ่งแวดล้อม	งานบริหารงานทั่วไปเกี่ยวกับสาธารณสุข	๒	-	-	-
	งานสุขาภิบาลและอนามัยสิ่งแวดล้อม	๑	๑	-	๒
	งานป้องกันและควบคุมโรคติดต่อ	-	-	-	-
	งานการเงินและบัญชี	-	-	-	๑
กองการประปา	งานการพาณิชย์กิจการประปา	๒	-	-	-
	งานผลิตและบริการ	๑	-	-	-
	งานการเงินและบัญชี	๑	-	-	-

เมื่อได้จำนวนพนักงานเทศบาล ลูกจ้างประจำและพนักงานจ้าง ในแต่ละส่วนราชการ แต่ละสายงาน ดังกล่าวข้างต้นแล้ว เทศบาลตำบลบ้านเหลื่อม ได้นำเอาจำนวนพนักงานแต่ละสายงานที่มีในกรอบอัตรากำลัง มากำหนดตำแหน่งตามทักษะ ความรู้ความสามารถ เพื่อปฏิบัติงานตอบโจทย์ ยุทธศาสตร์การพัฒนาของเทศบาลตำบลบ้านเหลื่อม ใน ๖ ยุทธศาสตร์ ๔ ด้าน ๑๐ แผนงานดังนี้

๑. ยุทธศาสตร์ที่ ๑ ด้านโครงสร้างพื้นฐาน
๒. ยุทธศาสตร์ที่ ๒ ด้านส่งเสริมคุณภาพชีวิต
๓. ยุทธศาสตร์ที่ ๓ ด้านการจัดระเบียบชุมชนและการรักษาความสงบเรียบร้อย
๔. ยุทธศาสตร์ที่ ๔ ด้านการวางแผน การส่งเสริมการลงทุน พาณิชยกรรมและการท่องเที่ยว
๕. ยุทธศาสตร์ที่ ๕ ด้านการบริหารจัดการและอนุรักษ์ทรัพยากรธรรมชาติและสิ่งแวดล้อม
๖. ยุทธศาสตร์ที่ ๖ ด้านศิลปวัฒนธรรมจารีตประเพณีและภูมิปัญญาท้องถิ่น

ยุทธศาสตร์การพัฒนาและแผนงาน

ที่	ยุทธศาสตร์	ด้าน	แผนงาน	เป้าหมาย	ตำแหน่งพนักงานที่กำหนดรองรับ
๑	ด้านโครงสร้างพื้นฐาน	บริหารทั่วไป	แผนงานบริหารงานทั่วไป	-วางแผนงานโครงการหรือแผนการปฏิบัติงานรวมทั้งเป้าหมายและผลสัมฤทธิ์ของหน่วยงานด้านงานบริหารทั่วไปงานสนับสนุนงานเลขานุการงานนโยบายและแผนงานทะเบียนราษฎรและงานบัตรประจำตัวประชาชน -การเพิ่มรายได้ ลดรายจ่าย พัฒนาทักษะฝีมือ ส่งเสริมการประกอบอาชีพที่ยั่งยืน และมีรายได้ที่มั่นคง พัฒนาและสนับสนุนสวัสดิการ เด็กเยาวชน สตรี คนชราผู้ด้อยโอกาส	-ปลัดเทศบาล -รองปลัดเทศบาล -หน.สป. -หน.ฝ่ายปกครอง -หน.ฝ่าย -อำนวยการ -จพง.ธุรการ -นิติกร -นักทรัพยากร -นักจัดการงาน ทะเบียนฯ -คนงาน

	ด้านโครงสร้างพื้นฐาน	บริหารทั่วไป	แผนงานบริหารงานทั่วไป	<ul style="list-style-type: none"> - พัฒนาคุณภาพบุคลากร ให้เงินเดือนค่าจ้าง ค่าตอบแทน บรรจุแต่งตั้ง สรรหา พัฒนา ในสังกัด -รวบรวมแสวงหาข้อเท็จจริง และข้อกฎหมายเสนอความเห็นในการดำเนินการเรื่องใดๆที่เกี่ยวกับวินัยข้าราชการการร้องทุกข์การพิทักษ์ระบบคุณธรรมรวมถึงการดำเนินการใดๆตามกฎหมายปกครองที่เกี่ยวข้องกับการบริหารราชการและการดำเนินคดีของหน่วยงาน -ให้คำแนะนำตอบปัญหาและชี้แจงเกี่ยวกับงานบริการเกี่ยวกับการทะเบียนราษฎรบัตรประชาชนหรืองานอื่นที่เกี่ยวข้องได้ 	
	ด้านโครงสร้างพื้นฐาน	บริการชุมชนและสังคม	แผนงานการศึกษา	<p>ให้การศึกษาแก่เด็กก่อนวัยเรียน บริหารจัดการกับเด็กและเยาวชนในพื้นที่ อนุรักษ์ประเพณี วัฒนธรรม ศาสนา มีคุณธรรม จริยธรรม ส่งเสริมภูมิปัญญาท้องถิ่น ส่งเสริมด้านการกีฬาและนันทนาการและส่งเสริมการศึกษา นอกสถานศึกษา ให้กับเด็กและเยาวชนนอกสถานศึกษา</p>	<ul style="list-style-type: none"> - ปลัดเทศบาล - รองปลัดเทศบาล - ผอ.กองการศึกษา - หน.ฝ่ายบริหารฯ - คนงาน - ครู /ผช.ครู/ ผดต

ยุทธศาสตร์การพัฒนาและแผนงาน

	ด้านโครงสร้างพื้นฐาน	บริการชุมชนและสังคม	แผนงานเคหะและชุมชน	พัฒนาเส้นทางคมนาคม เชื่อมโยงเป็นระบบเพื่อรองรับการเจริญเติบโตทางเศรษฐกิจ โดยการก่อสร้าง ปรับปรุง บำรุงรักษาดูแล สะพาน ทางเท้า ท่อระบายน้ำ และ จัดระบบการคมนาคมให้เป็นระเบียบ ปลอดภัย เช่น ป้ายบอกเส้นทาง ไหล่ทาง สัญญาณไฟบริเวณทางแยกต่างๆและ ย่านชุมชน	- ปลัดเทศบาล - รองปลัดเทศบาล - ผอ.กองช่าง - ห.น.ฝ่ายการโยธา - นักวิเคราะห์ - นายช่างโยธา - คนงาน
	ด้านโครงสร้างพื้นฐาน	การเศรษฐกิจ	แผนงานการพาณิชย์	การพัฒนาและจัดหาแหล่งน้ำ เพื่ออุปโภค-บริโภคอย่างเพียงพอพัฒนาปรับปรุงแก้ไข ติดตามประเมินผลแก้ปัญหา และควบคุมการบริการผู้ใช้น้ำ เพื่อให้การดำเนินเป็นไปอย่างมีประสิทธิภาพรวดเร็วและตอบสนองความต้องการสูงสุด ตรวจสอบและควบคุมรายได้ รายจ่ายพัสดุครุภัณฑ์และทรัพย์สินของการประปาต่างๆ เพื่อให้เป็นไปตามระเบียบที่กำหนดไว้อย่างมีประสิทธิภาพ และตรงเวลาสูงสุด	ผอ.กองการ ประปา ห.น.ฝ่ายผลิตฯ นวก.การเงินฯ จพง.ประปา
๒	ด้านงานส่งเสริมคุณภาพชีวิต	บริการชุมชนและสังคม	แผนงานการศึกษา	-บริหารจัดการสิ่งแวดล้อม จัดให้มีความมั่นคงปลอดภัย ปลอดภัยจากยาเสพติด ทั้ง ชุมชน โรงเรียน และ หน่วยงานรัฐในพื้นที่ - ให้บริการด้านสาธารณสุข ดูแลควบคุม บริหารจัดการ สิ่งแวดล้อม ขยะมูลฝอย	- ปลัดเทศบาล - รองปลัดเทศบาล - ผอ.กองการศึกษา - ห.น.ฝ่ายบริหารฯ - ครู /ผช.ครู/ ผดต - นวก.ศึกษา - คนงาน - พนง.ขับ รถบรรทุกขยะ

แผนอัตรากำลัง ๓ ปี เทศบาลตำบลบ้านเหลื่อม ประจำปีงบประมาณ ๒๕๖๔ - ๒๕๖๖

	ด้านงานส่งเสริม คุณภาพชีวิต	บริการชุมชนและ สังคม	แผนงาน สาธารณสุข		
		บริหารทั่วไป	แผนงาน บริหารงานทั่วไป (งานคลัง)	- สนับสนุนงบประมาณ ปรับปรุงเครื่องมือ-เครื่องใช้ และสถานที่ปฏิบัติราชการ ควบคุมด้านงบประมาณให้มี ประสิทธิภาพตรวจสอบได้	- ปลัดเทศบาล - รองปลัดเทศบาล - ผอ.กองคลัง - หน.ฝ่ายบริหารฯ - นักวิชาการเงินฯ - นวก.พัสดุ - นวก. จัดเก็บ รายได้ - คณงาน
๓	ด้านการจัดระเบียบ ชุมชนและการรักษา ความสงบเรียบร้อย	บริหารทั่วไป	แผนงานการรักษา ความสงบภายใน	ป้องกันระวังและบรรเทา สาธารณภัยตรวจตราจับ เหตุเช่นอัคคีภัยอุทกภัยวาต ภัยและภัยพิบัติต่างๆเป็นต้น เพื่อให้เกิดความปลอดภัยและ บรรเทาความเสียหายใน	- ปลัดเทศบาล - รองปลัดเทศบาล - หน.สป. - หน.ฝ่ายปกครอง - จพง.ป้องกันฯ - พนง.ขับ รถดับเพลิง
๔	ด้านการวางแผน การส่งเสริมการ ลงทุน พานิชยกรรม และการท่องเที่ยว	บริการชุมชนและ สังคม	แผนงานสร้าง ความเข้มแข็ง	การพัฒนาและจัดหาแหล่งน้ำ เพื่ออุปโภค-บริโภคการ ปรับปรุงภูมิทัศน์สถานที่ ราชการ สถานที่ท่องเที่ยว อาคาร บ้านเรือน สนามกีฬา สวนสาธารณะ การป้องกัน และบรรเทาสาธารณภัย และ มีการบริการพื้นฐานที่สะดวก และเพียงพอ	- ปลัดเทศบาล - รองปลัดเทศบาล - หน.สป. - ผอ.กองช่าง - ผอ.กองการ ประปา - จพง.ป้องกันฯ - นายช่างโยธา
๕	ด้านการบริหาร จัดการและการ อนุรักษ์ ทรัพยากรธรรมชาติ และสิ่งแวดล้อม	บริการชุมชนและ สังคม	แผนงาน สาธารณสุข	ให้บริการด้านสาธารณสุข ดูแลควบคุม บริหารจัดการ สิ่งแวดล้อม ชยะมูลฝอย ป้องกัน โรคติดต่อ ให้บริการ ด้านทันตกรรม การจัดให้มี ความมั่นคงปลอดภัยปลอด จากยาเสพติด ทั้งชุมชน โรงเรียน และหน่วยงานรัฐใน พื้นที่	- ปลัดเทศบาล - รองปลัดเทศบาล - ผอ.กอง สาธารณสุข - หน.ฝ่าย สาธารณสุข - นวก.สาธารณสุข - คณงาน

แผนอัตรากำลัง ๓ ปี เทศบาลตำบลบ้านเหลื่อม ประจำปีงบประมาณ ๒๕๖๔ - ๒๕๖๖

๖	ด้านศิลปะ วัฒนธรรม จารีต ประเพณีและภูมิ ปัญญาท้องถิ่น	บริการชุมชนและ สังคม	แผนงานการ ศาสนาวัฒนา ธรรมและ นันทนาการ	-อนุรักษ์ประเพณี วัฒนธรรม ศาสนา มี คุ ณ ธรรม จริยธรรม ส่งเสริมภูมิปัญญา ท้องถิ่น ส่งเสริมด้านการกีฬา และนันทนาการและส่งเสริม การศึกษา นอกสถานศึกษา ให้กับเด็กและเยาวชนนอก สถานศึกษา	-ปลัดเทศบาล -รองปลัดเทศบาล - ผอ.กองการศึกษา -หน.ฝ่ายบริหารฯ - ครู /ผช.ครู/ ผดด - นวก.ศึกษา
	ด้ า น ศี ล ปะ วัฒนธรรณ จารีต ประเพณีและภูมิ ปัญญาท้องถิ่น	บริการชุมชนและ สังคม	แผนงานการ ศาสนาวัฒนา ธรรมและ นันทนาการ	-- รณรงค์ให้เยาวชนและ ป ร ะ ช า ช น ตี น ตั ว ถึ ง ความสำคัญของการปกครอง ระบอบประชาธิปไตย มีส่วน ร่วมในการกำหนดวิสัยทัศน์ ความต้องการการแก้ปัญหา ประเมินผลและตรวจสอบได้ และการปฏิบัติงานตามหลัก ธรรมาภิบาล	- พนักงานเทศบาล ทุกระดับ

จากตารางข้างต้น จะเห็นว่า ตำแหน่งที่ใช้ในการกำหนดและจัดทำแผนอัตรากำลัง ของเทศบาลตำบลบ้านเหลื่อม ที่มีในปัจจุบันใช้ภารกิจงานที่มีเป็นตัวกำหนดเป็นเกณฑ์ดังนั้นในระยะเวลา ๓ ปีตั้งแต่ปีงบประมาณ พ.ศ. ๒๕๖๔ - ๒๕๖๖เทศบาลตำบลบ้านเหลื่อม จึงกำหนดกรอบอัตรากำลัง เพื่อใช้ในการปฏิบัติงาน ในภารกิจให้บรรลุตาม วัตถุประสงค์ และสำคัญที่ผลตามเป้าหมายที่วางไว้ ดังนี้

แผนอัตรากำลัง ๓ ปี เทศบาลตำบลบ้านเหลื่อม ประจำปีงบประมาณ ๒๕๖๔ - ๒๕๖๖

๘.๒ การวิเคราะห์การกำหนดตำแหน่ง									
กรอบอัตรากำลัง ๓ ปี พ.ศ. ๒๕๕๔ - ๒๕๖๖									
เทศบาลตำบลบ้านเหลื่อม อำเภอบ้านเหลื่อม จังหวัดนครราชสีมา									
		กรอบอัตรา	อัตราตำแหน่งที่คาดว่าจะต้องใช้			อัตรากำลังคน			
ส่วนราชการ		กำลังเดิม	ในช่วงระยะเวลา ๓ ปี ข้างหน้า			เพิ่ม/ลด			หมายเหตุ
			๒๕๖๔	๒๕๖๕	๒๕๖๖	๒๕๖๔	๒๕๖๕	๒๕๖๖	
(นักบริหารงานท้องถิ่น ระดับกลาง)		๑	๑	๑	๑	-	-	-	
ปลัดเทศบาล									
(นักบริหารงานท้องถิ่น ระดับต้น)		๑	๑	๑	๑	-	-	-	
รองปลัดเทศบาล									
สำนักปลัดเทศบาล (๐๑)									
(นักบริหารงานทั่วไป ระดับต้น)		๑	๑	๑	๑	-	-	-	
หัวหน้าสำนักปลัดเทศบาล									
(นักบริหารงานทั่วไป ระดับต้น)		๑	๑	๑	๑	-	-	-	
หัวหน้าฝ่ายอำนวยการ									
(นักบริหารงานทั่วไป ระดับต้น)		๑	๑	๑	๑	-	-	-	
หัวหน้าฝ่ายปกครอง									
นักทรัพยากรบุคคล (ชก.)		๑	๑	๑	๑	-	-	-	
เจ้าพนักงานธุรการ (ชง.)		๑	๑	๑	๑	-	-	-	
นักวิเคราะห์นโยบายและแผน (ชก.)		๑	๑	๑	๑	-	-	-	
นักจัดการงานทะเบียนและบัตร (ชก.)		๑	๑	๑	๑	-	-	-	
เจ้าพนักงานป้องกันและบรรเทาสาธารณภัย (ปง.)		๑	๑	๑	๑	-	-	-	
นิติกร (ชก.)		๑	๑	๑	๑	-	-	-	
<u>พนักงานจ้างทั่วไป</u>									
คนงาน		๑	๑	๑	๑	-	-	-	
พนักงานขับรถดับเพลิง		๑	๑	๑	๑	-	-	-	

แผนอัตรากำลัง ๓ ปี เทศบาลตำบลบ้านเหลื่อม ประจำปีงบประมาณ ๒๕๖๔ - ๒๕๖๖

๘.๒	การวิเคราะห์การกำหนดตำแหน่ง								
	กรอบอัตรากำลัง ๓ ปี พ.ศ. ๒๕๕๕ - ๒๕๖๖								
	เทศบาลตำบลบ้านเหลื่อม อำเภอบ้านเหลื่อม จังหวัดนครราชสีมา								
		กรอบอัตรา	อัตราตำแหน่งที่คาดว่าจะต้องใช้			อัตรากำลังคน			
ส่วนราชการ		กำลังเดิม	ในช่วงระยะเวลา ๓ ปี ข้างหน้า			เพิ่ม/ลด			หมายเหตุ
			๒๕๖๔	๒๕๖๕	๒๕๖๖	๒๕๖๔	๒๕๖๕	๒๕๖๖	
กองคลัง (๐๔)									
(นักบริหารงานการคลัง ระดับต้น)		๑	๑	๑	๑	-	-	-	
ผู้อำนวยการกองคลัง									
(นักบริหารงานการคลัง ระดับต้น)		๑	๑	๑	๑	-	-	-	
หัวหน้าฝ่ายบริหารงานคลัง									
นักวิชาการเงินและบัญชี (ชก.)		๑	๑	๑	๑	-	-	-	
นักวิชาการพัสดุ (ชก.)		๑	๑	๑	๑	-	-	-	
นักวิชาการจัดเก็บรายได้ (ชก.)		๑	๑	๑	๑	-	-	-	
พนักงานจ้างทั่วไป									
คนงาน		๑	๑	๑	๑	-	-	-	
กองช่าง (๐๕)									
(นักบริหารงานช่าง ระดับต้น)		๑	๑	๑	๑	-	-	-	
ผู้อำนวยการกองช่าง									
(นักบริหารงานช่าง ระดับต้น)		๑	๑	๑	๑	-	-	-	
หัวหน้าฝ่ายการโยธา									
นายช่างโยธา (ชง)		๑	๑	๑	๑	-	-	-	
พนักงานจ้างทั่วไป									
คนงาน		๒	๒	๒	๒	-	-	-	
กองสาธารณสุขและสิ่งแวดล้อม (๐๖)									
(นักบริหารงานสาธารณสุข ระดับต้น)		๑	๑	๑	๑	-	-	-	
ผู้อำนวยการกองสาธารณสุข									
(นักบริหารงานสาธารณสุข ระดับต้น)		๑	๑	๑	๑	-	-	-	
หัวหน้าฝ่ายบริหารงานสาธารณสุข									
นักวิชาการสาธารณสุข (ชก.)		๑	๑	๑	๑	-	-	-	
ลูกจ้างประจำ									
คนงาน		๑	๑	๑	๑	-	-	-	ว่างให้ยุบ
พนักงานจ้างทั่วไป									
พนักงานขับรถบรรทุกขยะ									
คนงาน		๒	๒	๒	๒	-	-	-	

พิมพ์ข้อความ หน้า 42

แผนอัตรากำลัง ๓ ปี เทศบาลตำบลบ้านเหลื่อม ประจำปีงบประมาณ ๒๕๖๔ - ๒๕๖๖

๙. ภาระค่าใช้จ่ายเกี่ยวกับเงินเดือนและประโยชน์ตอบแทนอื่น
การวิเคราะห์การกำหนดอัตรากำลัง มาคำนวณภาระค่าใช้จ่ายด้านการบริหารงานบุคคลเพื่อควบคุมการใช้จ่าย
ด้านการบริหารงานบุคคลไม่ให้เกินกว่าร้อยละ ๔๐

ที่	ชื่อสายงาน	ระดับ	จำนวนตำแหน่งทั้งหมด	จำนวนที่มีอยู่ปัจจุบัน			อัตราตำแหน่งที่คาดว่าจะต้องใช้ในช่วง			อัตรากำลังคน			ค่าใช้จ่ายที่เพิ่มขึ้น (๓)			ค่าใช้จ่ายรวม (๔)			หมายเหตุ
				จำนวน (คน)	เงินเดือน (๑)	เงินประจำตำแหน่ง (๒)	ระยะเวลา ๓ ปีข้างหน้า			เพิ่ม/ลด			๒๕๖๔	๒๕๖๕	๒๕๖๖	๒๕๖๔	๒๕๖๕	๒๕๖๖	
							๒๕๖๔	๒๕๖๕	๒๕๖๖	๒๕๖๔	๒๕๖๕	๒๕๖๖							
๑	นักบริหารงานท้องถิ่น (ปลัดเทศบาล)	กลาง	๑	๑	๕๓๙,๑๖๐	๑๖๘,๐๐๐	๑	๑	๑	-	-	-	๑๙,๕๖๐	๑๙,๖๘๐	๑๙,๕๖๐	๗๒๖,๗๒๐	๗๔๖,๔๐๐	๗๖๕,๙๖๐	
๒	นักบริหารงานท้องถิ่น (รองปลัดเทศบาล)	ต้น	๑	๑	๔๔๒,๓๒๐	๔๒,๐๐๐	๑	๑	๑	-	-	-	๑๓,๒๐๐	๑๓,๔๔๐	๑๔,๑๖๐	๔๙๗,๕๒๐	๕๑๐,๙๖๐	๕๒๕,๑๒๐	
	สำนักปลัดเทศบาล (๐๑)																		
๓	นักบริหารงานทั่วไป (หน.สำนักปลัดฯ)	ต้น	๑	๑	๔๑๖,๑๖๐	๔๒,๐๐๐	๑	๑	๑	-	-	-	๑๓,๐๘๐	๑๓,๐๘๐	๑๓,๒๐๐	๔๗๑,๒๔๐	๔๘๔,๓๒๐	๔๙๗,๕๒๐	
๔	นักบริหารงานทั่วไป (หน.ฝ่ายปกครอง)	ต้น	๑	๑	๓๘๙,๔๐๐	๑๘,๐๐๐	๑	๑	๑	-	-	-	๑๓,๓๒๐	๑๓,๔๔๐	๑๓,๐๘๐	๔๒๐,๗๒๐	๔๓๔,๑๖๐	๔๔๗,๒๔๐	
๕	นักบริหารงานทั่วไป (หน.ฝ่ายอำนวยการ)	ต้น	๑	๑	๓๕๖,๑๖๐	๑๘,๐๐๐	๑	๑	๑	-	-	-	๑๓,๓๒๐	๑๓,๐๘๐	๑๓,๔๔๐	๓๘๗,๔๘๐	๔๐๐,๕๖๐	๔๑๔,๐๐๐	
๖	เจ้าพนักงานธุรการ	ชง	๑	๑	๑๘๙,๖๐๐	๐	๑	๑	๑	-	-	-	๙,๒๔๐	๘,๘๘๐	๙,๐๐๐	๑๙๘,๘๔๐	๒๐๗,๗๒๐	๒๑๖,๗๒๐	
๗	นักทรัพยากรบุคคล	ชก	๑	๑	๓๐๕,๖๔๐	๐	๑	๑	๑	-	-	-	๑๑,๘๘๐	๑๒,๒๔๐	๑๒,๙๖๐	๓๑๗,๕๒๐	๓๒๙,๗๖๐	๓๔๒,๗๒๐	
๘	นักจัดการงานทะเบียนและบัตร	ชก	๑	๑	๓๒๙,๗๖๐	๐	๑	๑	๑	-	-	-	๑๒,๙๖๐	๑๓,๔๔๐	๑๓,๓๒๐	๓๔๒,๗๒๐	๓๕๖,๑๖๐	๓๖๙,๔๘๐	
๙	เจ้าพนักงานป้องกันและบรรเทาภัย	ชง	๑	๑	๒๓๔,๙๖๐	๐	๑	๑	๑	-	-	-	๙,๓๖๐	๙,๙๖๐	๑๐,๒๐๐	๒๔๔,๓๒๐	๒๕๔,๒๘๐	๒๖๔,๔๘๐	
๑๐	นักวิเคราะห์นโยบายและแผน	ชก	๑	๑	๓๑๗,๕๒๐	๐	๑	๑	๑	-	-	-	๑๒,๒๔๐	๑๒,๙๖๐	๑๓,๔๔๐	๓๒๙,๗๖๐	๓๔๒,๗๒๐	๓๕๖,๑๖๐	
๑๑	นิติกร	ชก	๑	๑	๓๖๒,๖๔๐	๐	๑	๑	๑	-	-	-	๑๓,๔๔๐	๑๓,๓๒๐	๑๓,๓๒๐	๓๗๖,๐๘๐	๓๘๙,๔๐๐	๔๐๒,๗๒๐	
	พนักงานจ้าง																		
๑๒	คนงาน		๑	๑	๑๐๘,๐๐๐	๐	๑	๑	๑	-	-	-	๐	๐	๐	๑๐๘,๐๐๐	๑๐๘,๐๐๐	๑๐๘,๐๐๐	
๑๓	พนักงานขับรถดับเพลิง		๑	๑	๑๐๘,๐๐๐	๐	๑	๑	๑	-	-	-	๐	๐	๐	๑๐๘,๐๐๐	๑๐๘,๐๐๐	๑๐๘,๐๐๐	

๙. ภาระค่าใช้จ่ายเกี่ยวกับเงินเดือนและประโยชน์ตอบแทนอื่น

ที่	ชื่อสายงาน	ระดับ	จำนวน	จำนวนที่มีอยู่ปัจจุบัน			อัตราตำแหน่งที่คาดว่าจะ												หมายเหตุ											
				ตำแหน่ง	ทั้งหมด	จำนวน	เงินเดือน	เงินประจำ	จะต้องใช้ในช่วง											อัตรากำลังคน			ค่าใช้จ่ายที่เพิ่มขึ้น (๓)			ค่าใช้จ่ายรวม (๔)				
									ระยะเวลา ๓ ปีข้างหน้า											เพิ่ม/ลด										
																													๒๕๖๔	๒๕๖๕
				(คน)	(๑)	ตำแหน่ง(๒)	๒๕๖๔	๒๕๖๕	๒๕๖๖	๒๕๖๔	๒๕๖๕	๒๕๖๖	๒๕๖๔	๒๕๖๕	๒๕๖๖	๒๕๖๔	๒๕๖๕	๒๕๖๖												
	กองคลัง (๐๔)																													
๑๔	นักบริหารงานการคลัง (ผอ.กองคลัง)	ต้น	๑	๑	๔๖๒,๒๔๐	๔๒,๐๐๐	๑	๑	๑	-	-	-	๑๓,๓๒๐	๑๕,๒๔๐	๑๕,๗๒๐	๕๑๗,๕๖๐	๕๓๒,๘๐๐	๕๔๘,๕๒๐												
๑๕	นักบริหารงานการคลัง (หน.ฝ่ายบริหารฯ)	ต้น	๑	๑	๓๔๙,๓๒๐	๑๘,๐๐๐	๑	๑	๑	-	-	-	๑๓,๓๒๐	๑๓,๔๔๐	๑๓,๓๒๐	๓๘๐,๖๔๐	๓๙๔,๐๘๐	๔๐๗,๔๐๐												
๑๖	นักวิชาการเงินและบัญชี	ชก	๑	๑	๒๘๒,๖๐๐	๐	๑	๑	๑	-	-	-	๑๑,๒๘๐	๑๑,๗๖๐	๑๑,๘๘๐	๒๙๓,๘๘๐	๓๐๕,๖๔๐	๓๑๗,๕๒๐												
๑๗	นักวิชาการพัสดุ	ชก	๑	๑	๓๒๙,๗๖๐	๐	๑	๑	๑	-	-	-	๑๒,๙๖๐	๑๓,๔๔๐	๑๓,๓๒๐	๓๔๒,๗๒๐	๓๕๖,๑๖๐	๓๖๙,๔๘๐												
๑๘	นักวิชาการจัดเก็บรายได้	ชก	๑	๑	๓๓๖,๓๖๐	๐	๑	๑	๑	-	-	-	๑๒,๙๖๐	๑๓,๓๒๐	๑๓,๔๔๐	๓๔๙,๓๒๐	๓๖๒,๖๔๐	๓๗๖,๐๘๐												
	พนักงานจ้าง																													
๑๙	คนงาน		๑	๑	๑๐๘,๐๐๐	๐	๑	๑	๑	-	-	-	๐	๐	๐	๑๐๘,๐๐๐	๑๐๘,๐๐๐	๑๐๘,๐๐๐												
	กองช่าง (๐๕)																													
๒๐	นักบริหารงานช่าง (ผอ.กองช่าง)	ต้น	๑	-	๓๙๓,๖๐๐	๔๒,๐๐๐	๑	๑	๑	-	-	-	๑๓,๖๒๐	๑๓,๖๒๐	๑๓,๖๒๐	๔๔๙,๒๒๐	๔๖๒,๘๔๐	๔๗๖,๔๖๐	ว่างเดิม											
๒๑	นักบริหารงานช่าง (หน.ฝ่ายการโยธา)	ต้น	๑	๑	๒๙๓,๘๘๐	๑๘,๐๐๐	๑	๑	๑	-	-	-	๑๑,๗๖๐	๑๑,๘๘๐	๑๒,๒๔๐	๓๒๓,๖๔๐	๓๓๕,๕๒๐	๓๔๗,๗๖๐												
๒๒	นายช่างโยธา	ชง	๑	๑	๒๘๐,๔๔๐	๐	๑	๑	๑	-	-	-	๑๐,๘๐๐	๑๑,๐๔๐	๑๑,๑๖๐	๒๙๑,๒๔๐	๓๐๒,๒๘๐	๓๑๓,๔๔๐												
	พนักงานจ้าง																													
๒๓	คนงาน		๒	๒	๒๑๖,๐๐๐	๐	๒	๒	๒	-	-	-	๐	๐	๐	๒๑๖,๐๐๐	๒๑๖,๐๐๐	๒๑๖,๐๐๐												

๙. ภาระค่าใช้จ่ายเกี่ยวกับเงินเดือนและประโยชน์ตอบแทนอื่น

ที่	ชื่อสายงาน	ระดับ	จำนวน	จำนวนที่มีอยู่ปัจจุบัน			อัตราตำแหน่งที่คาดว่าจะต้องใช้ในช่วง			อัตรากำลังคน			ค่าใช้จ่ายที่เพิ่มขึ้น (๓)			ค่าใช้จ่ายรวม(๔)			หมายเหตุ
		ตำแหน่ง	ทั้งหมด	จำนวน (คน)	เงินเดือน (๑)	เงินประจำตำแหน่ง(๒)	ระยะเวลา ๓ ปีข้างหน้า			เพิ่ม/ลด									
							๒๕๖๔	๒๕๖๕	๒๕๖๖	๒๕๖๔	๒๕๖๕	๒๕๖๖	๒๕๖๔	๒๕๖๕	๒๕๖๖	๒๕๖๔	๒๕๖๕	๒๕๖๖	
	กองสาธารณสุขและสิ่งแวดล้อม(๐๖)																		
๒๔	นักบริหารงานสาธารณสุข(ผอ.กอง)	ต้น	๑	-	๓๙๓,๖๐๐	๔๒,๐๐๐	๑	๑	๑	-	-	-	๑๓,๖๒๐	๑๓,๖๒๐	๑๓,๖๒๐	๔๔๙,๒๒๐	๔๖๒,๘๔๐	๔๗๖,๔๖๐	ว่างเดิม
๒๕	นักบริหารงานสาธารณสุข(หน.ฝ่าย)	ต้น	๑	-	๓๙๓,๖๐๐	๑๘,๐๐๐	๑	๑	๑	-	-	-	๑๓,๖๒๐	๑๓,๖๒๐	๑๓,๖๒๐	๔๒๕,๒๒๐	๔๓๘,๘๔๐	๔๕๒,๔๖๐	ว่างเดิม
๒๖	นักวิชาการสาธารณสุข	ชก	๑	๑	๓๑๑,๖๔๐	๐	๑	๑	๑	-	-	-	๑๒,๑๒๐	๑๒,๖๐๐	๑๒,๙๖๐	๓๒๓,๗๖๐	๓๓๖,๓๖๐	๓๔๙,๓๒๐	
	ลูกจ้างประจำ																		
๒๗	คนงานประจำรถขยะ		๑	๑	๒๐๓,๕๒๐	๐	๑	๑	๑	-	-	-	๗,๓๒๐	๗,๔๔๐	๗,๒๐๐	๒๑๐,๘๔๐	๒๑๘,๒๘๐	๒๒๕,๔๘๐	
	พนักงานจ้าง																		
๒๘	คนงาน		๒	๒	๒๑๖,๐๐๐	๐	๒	๒	๒	-	-	-	๐	๐	๐	๒๑๖,๐๐๐	๒๑๖,๐๐๐	๒๑๖,๐๐๐	
๒๙	พนักงานขับรถบรรทุกขยะ		๑	๑	๑๐๘,๐๐๐	๐	๑	๑	๑	-	-	-	๐	๐	๐	๑๐๘,๐๐๐	๑๐๘,๐๐๐	๑๐๘,๐๐๐	
	กองการศึกษา (๐๔)																		
๓๐	นักบริหารการศึกษา (ผอ.กองการศึกษา)	ต้น	๑	-	๓๙๓,๖๐๐	๔๒,๐๐๐	๑	๑	๑	-	-	-	๑๓,๖๒๐	๑๓,๖๒๐	๑๓,๖๒๐	๔๔๙,๒๒๐	๔๖๒,๘๔๐	๔๗๖,๔๖๐	ว่างเดิม
๓๑	นักบริหารการศึกษา (หน.ฝ่าย)	ต้น	๑	๑	๓๖๙,๔๘๐	๑๘,๐๐๐	๑	๑	๑	-	-	-	๑๓,๐๘๐	๑๓,๔๔๐	๑๓,๓๒๐	๔๐๐,๕๖๐	๔๑๔,๐๐๐	๔๒๗,๓๒๐	
๓๒	นักวิชาการศึกษา	ชก	๑	๑	๓๒๙,๗๖๐	๐	๑	๑	๑	-	-	-	๑๒,๙๖๐	๑๓,๔๔๐	๑๓,๓๒๐	๓๔๒,๗๒๐	๓๕๖,๑๖๐	๓๖๙,๔๘๐	
๓๓	ครู		๒	๒			๒	๒	๒	-	-	-	-	-	-	-	-	-	จ่ายจากเงินอุดหนุน
	พนักงานจ้าง																		
๓๔	คนงาน		๑	๑	๑๐๘,๐๐๐	๐	๑	๑	๑	-	-	-	๐	๐	๐	๑๐๘,๐๐๐	๑๐๘,๐๐๐	๑๐๘,๐๐๐	
๓๕	ผู้ดูแลเด็ก		๑	๑			๑	๑	๑	-	-	-	-	-	-	-	-	-	จ่ายจากเงินอุดหนุน

แผนอัตรากำลัง ๓ ปี เทศบาลตำบลบ้านเหลื่อม ประจำปีงบประมาณ ๒๕๖๔ - ๒๕๖๖

ที่	ชื่อสายงาน	ระดับ	จำนวน	จำนวนที่มีอยู่ปัจจุบัน			อัตราตำแหน่งที่คาดว่าจะต้องใช้ในช่วง			อัตรากำลังคน			ค่าใช้จ่ายที่เพิ่มขึ้น (๓)			ค่าใช้จ่ายรวม (๔)			หมายเหตุ
		ตำแหน่ง	ทั้งหมด	จำนวน	เงินเดือน	เงินประจำตำแหน่ง	ระยะเวลา ๓ ปีข้างหน้า			เพิ่ม/ลด									
				(คน)	(๑)	ตำแหน่ง(๒)	๒๕๖๔	๒๕๖๕	๒๕๖๖	๒๕๖๔	๒๕๖๕	๒๕๖๖	๒๕๖๔	๒๕๖๕	๒๕๖๖	๒๕๖๔	๒๕๖๕	๒๕๖๖	
กองการประปา (๐๙)																			
๓๖	นักบริหารงานประปา (ผอ.กอง)	ต้น	๑	-	๓๙๓,๖๐๐	๔๒,๐๐๐	๑	๑	๑	-	-	-	๑๓,๖๒๐	๑๓,๖๒๐	๑๓,๖๒๐	๔๔๙,๒๒๐	๔๖๒,๘๔๐	๔๗๖,๔๖๐	ว่างเดิม
๓๗	นักบริหารงานประปา (หน.ฝ่าย)	ต้น	๑	๑	๓๔๙,๓๒๐	๑๘,๐๐๐	๑	๑	๑	-	-	-	๑๓,๓๒๐	๑๓,๔๔๐	๑๓,๓๒๐	๓๘๐,๖๔๐	๓๙๔,๐๘๐	๔๐๗,๔๐๐	
๓๘	นักวิชาการเงินและบัญชี	ชก	๑	๑	๓๖๒,๖๔๐	๐	๑	๑	๑	-	-	-	๑๓,๔๔๐	๑๓,๓๒๐	๑๓,๓๒๐	๓๗๖,๐๘๐	๓๘๙,๔๐๐	๔๐๒,๗๒๐	
๓๙	เจ้าพนักงานการประปา	ปง	๑	๑	๒๔๐,๔๘๐	๐	๑	๑	๑	-	-	-	๗,๘๐๐	๘,๐๔๐	๘,๒๘๐	๒๔๘,๒๘๐	๒๕๖,๓๒๐	๒๖๔,๖๐๐	
หน่วยตรวจสอบภายใน (๑๒)																			
๔๐	นักวิชาการตรวจสอบภายใน	ปก/ชก	๑	-	๐	๐	๑	๑	๑	+๑	-	-	๓๕๕,๓๒๐	๑๒,๐๐๐	๑๒,๐๐๐	๓๕๕,๓๒๐	๓๖๗,๓๒๐	๓๗๙,๓๒๐	กำหนดเพิ่ม
(๕)รวมทั้งหมด			๔๓	๓๖	๑,๓๒๔,๗๖๐	๕๘๘,๐๐๐	๔๓	๔๓	๔๓	+๑	-	-	๗๓๑,๔๖๐	๓๙๕,๔๖๐	๓๙๘,๕๘๐	๑๒,๖๔๔,๒๒๐	๑๓,๐๓๙,๖๘๐	๑๓,๔๓๘,๒๖๐	
(๖)ประมาณการประโยชน์ตอบแทนอื่น ๑๕%																๑,๘๙๖,๖๓๓			
(๗)รวมเป็นค่าใช้จ่ายบุคคลทั้งสิ้น																๑๔,๕๔๐,๘๕๓			
(๘)คิดเป็นร้อยละของงบประมาณรายจ่ายประจำปี																๓๕.๐๐			

หมายเหตุ งบประมาณรายจ่ายประจำปี ๒๕๖๔ = ๔๐,๕๐๐,๐๐๐ บาท งบประมาณรายได้ประจำปี = ๑,๐๔๖,๐๐๐ บาท

๑. งบประมาณรายจ่ายประจำปี ๒๕๖๔

- งบประมาณรายจ่ายประจำปี ๒๕๖๔ จำนวน บาท = (๔๐,๕๐๐,๐๐๐ + ๑,๐๔๖,๐๐๐) = ๔๑,๕๔๖,๐๐๐

๒. งบประมาณรายจ่ายประจำปี ๒๕๖๕ ให้ประมาณการประมาณการเพิ่มขึ้นร้อยละ ๕ ปี ๒๕๖๔ = ๔๑,๕๔๖,๐๐๐ x ๕%) = ๔๓,๖๒๓,๓๐๐ บาท

๓. งบประมาณรายจ่ายประจำปี ๒๕๖๖ ให้ประมาณการประมาณการเพิ่มขึ้นร้อยละ ๕ ปี ๒๕๖๕ = (๔๓,๖๒๓,๓๐๐ x ๕% = ๔๕,๘๐๔,๔๖๕ บาท

ข้อกำหนดเพิ่ม จำนวน ๑ ตำแหน่ง ๑ อัตรา ดังต่อไปนี้

๑. ค่าใช้จ่ายรวม (เดิม) ตามแผนอัตรากำลัง ๓ ปี พ.ศ. ๒๕๖๔ จำนวน ๑๒,๒๘๘,๙๐๐ บาท คิดเป็นร้อยละ ๓๔.๐๒ ของงบประมาณรายจ่ายประจำปี พ.ศ. ๒๕๖๔

๒. กำหนดเพิ่มแล้วคิดเป็นค่าใช้จ่าย หมดเงินเดือน ค่าจ้าง และประโยชน์ตอบแทนอื่น จำนวน ๑๔,๕๔๐,๘๕๓ บาท คิดเป็นร้อยละ ๓๕.๐๐ ของงบประมาณรายจ่ายตามแผนอัตรากำลัง ๓ ปี พ.ศ. ๒๕๖๔

๑๐. แผนภูมิโครงสร้างการแบ่งส่วนราชการตามแผนอัตรากำลัง ๓ ปี

กรอบโครงสร้างส่วนราชการของเทศบาลตำบลบ้านเหลื่อม

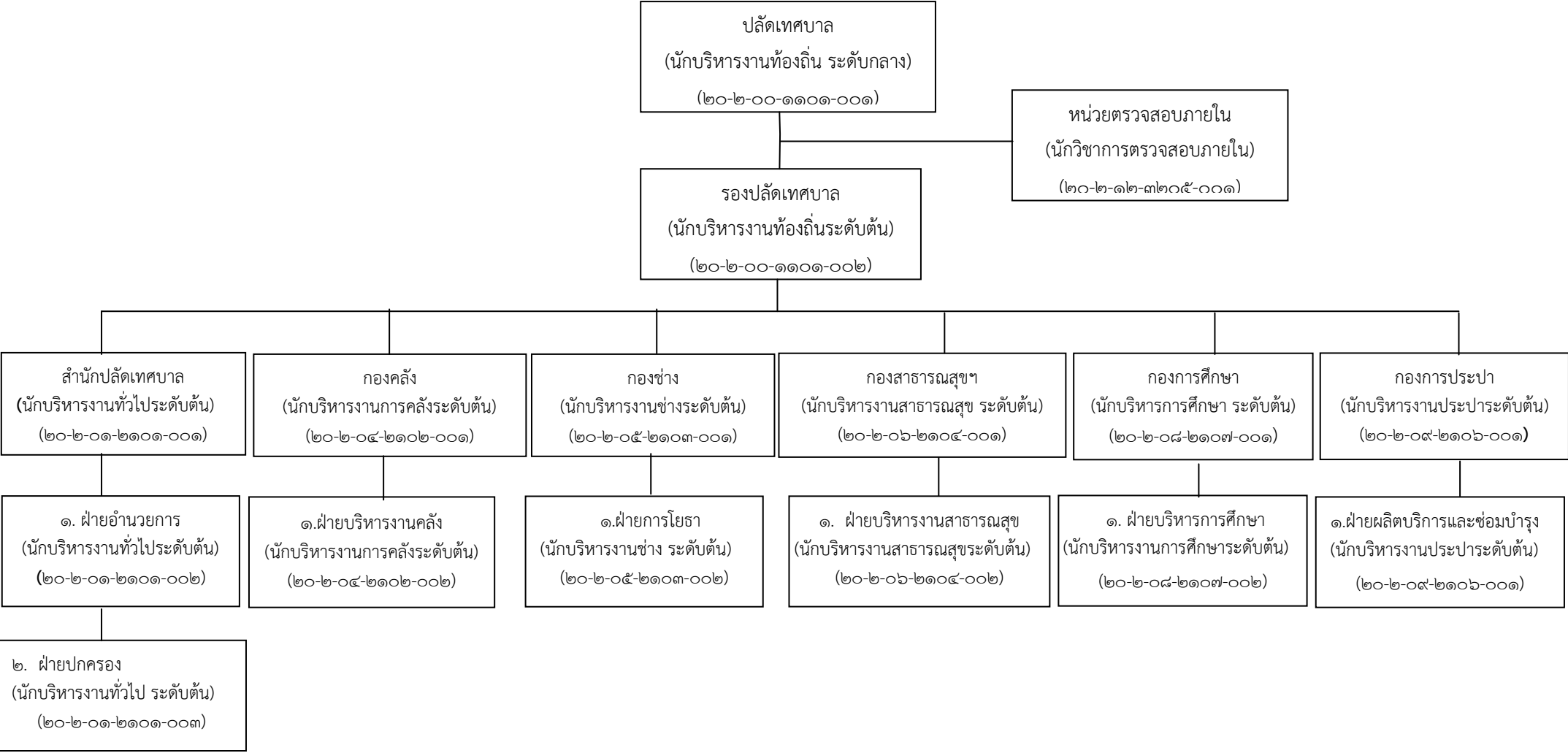

โครงสร้างสำนักปลัดเทศบาล

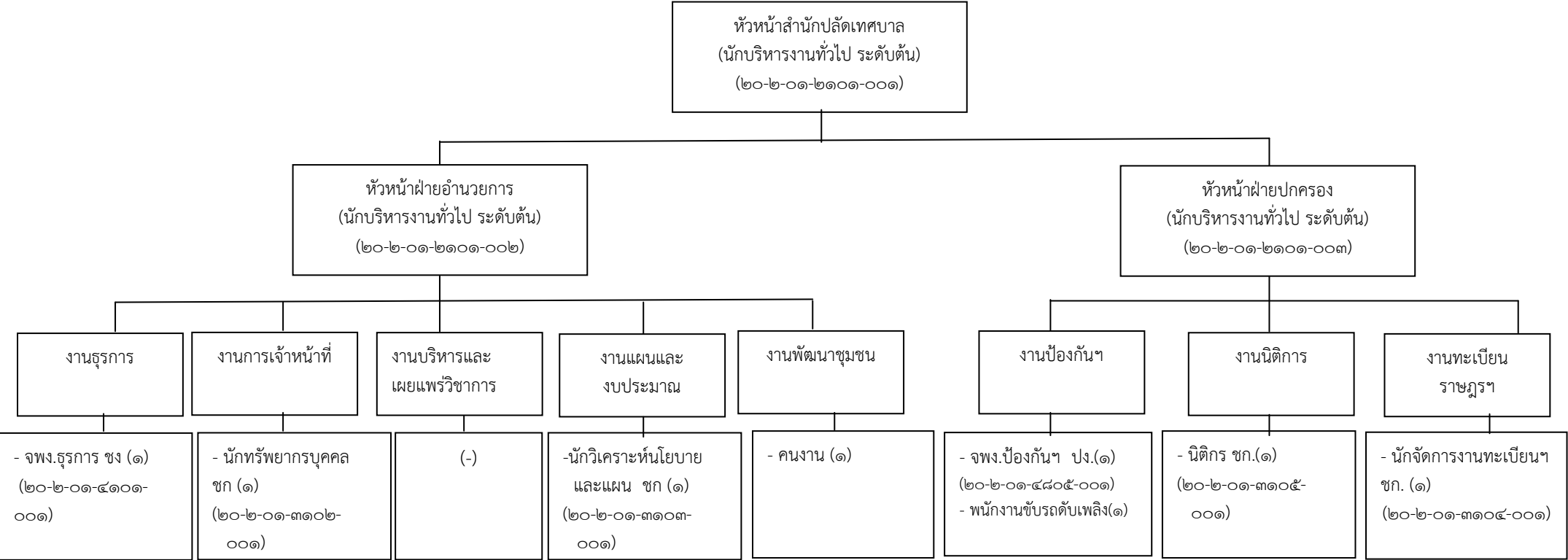

	อำนวยการท้องถิ่น			วิชาการ				ทั่วไป				พนักงานจ้าง		รวม
ระดับ	ต้น	กลาง	สูง	ปฏิบัติการ	ชำนาญการ	ชำนาญการพิเศษ	เชี่ยวชาญ	ปฏิบัติงาน	ชำนาญงาน	อาวุโส	ลูกจ้างประจำ	ภารกิจ	ทั่วไป	
จำนวน	๓	-	-	-	๔	-	-	-	๒	-	-	-	๒	๑๓

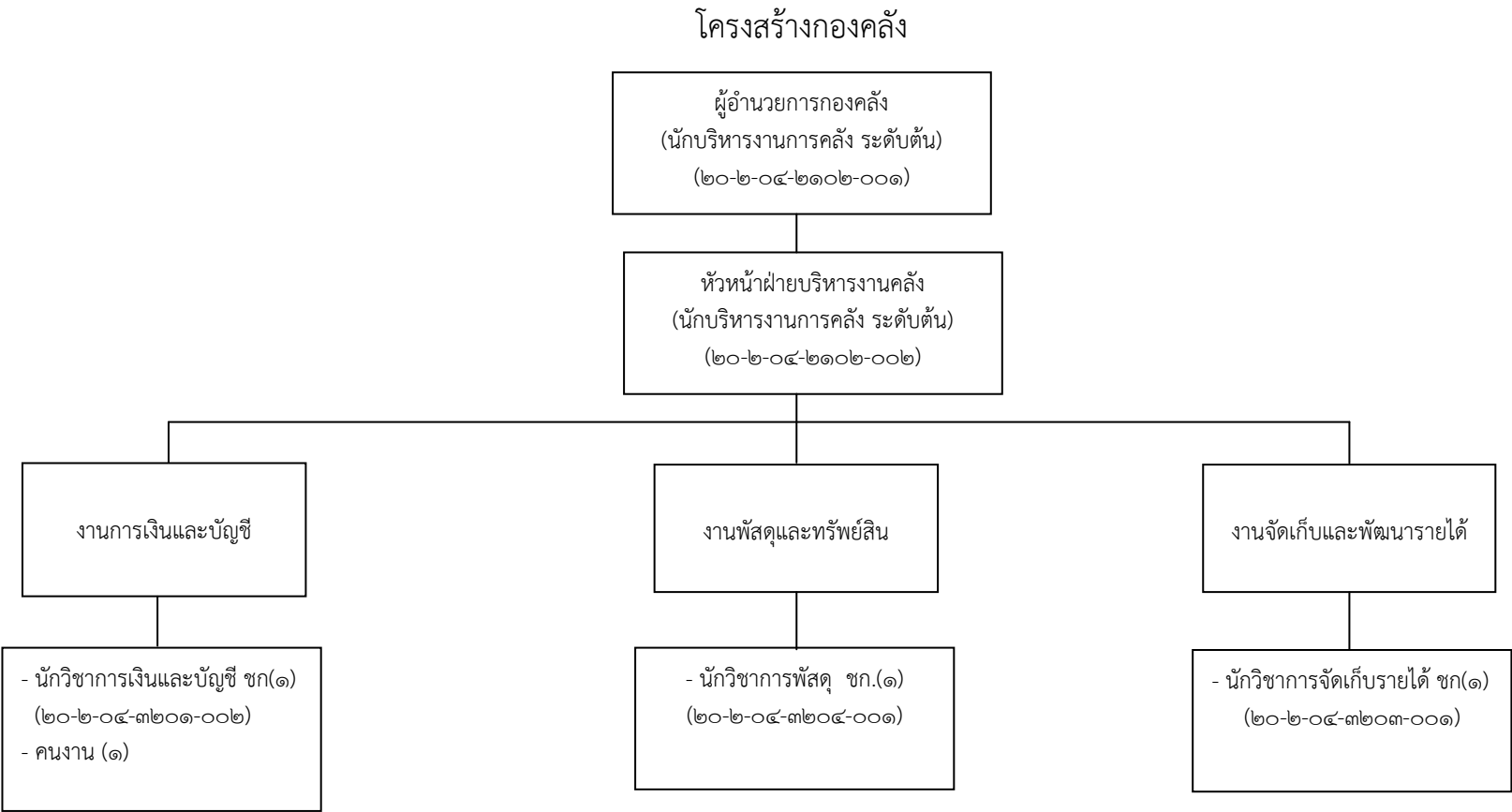

	อำนวยการท้องถิ่น			วิชาการ				ทั่วไป				พนักงานจ้าง		รวม
ระดับ	ต้น	กลาง	สูง	ปฏิบัติการ	ชำนาญการ	ชำนาญการพิเศษ	เชี่ยวชาญ	ปฏิบัติงาน	ชำนาญงาน	อาวุโส	ลูกจ้างประจำ	ภารกิจ	ทั่วไป	
จำนวน	๒	-	-	-	๓	-	-	-	-	-	-	-	๑	๖

โครงสร้างกองช่าง

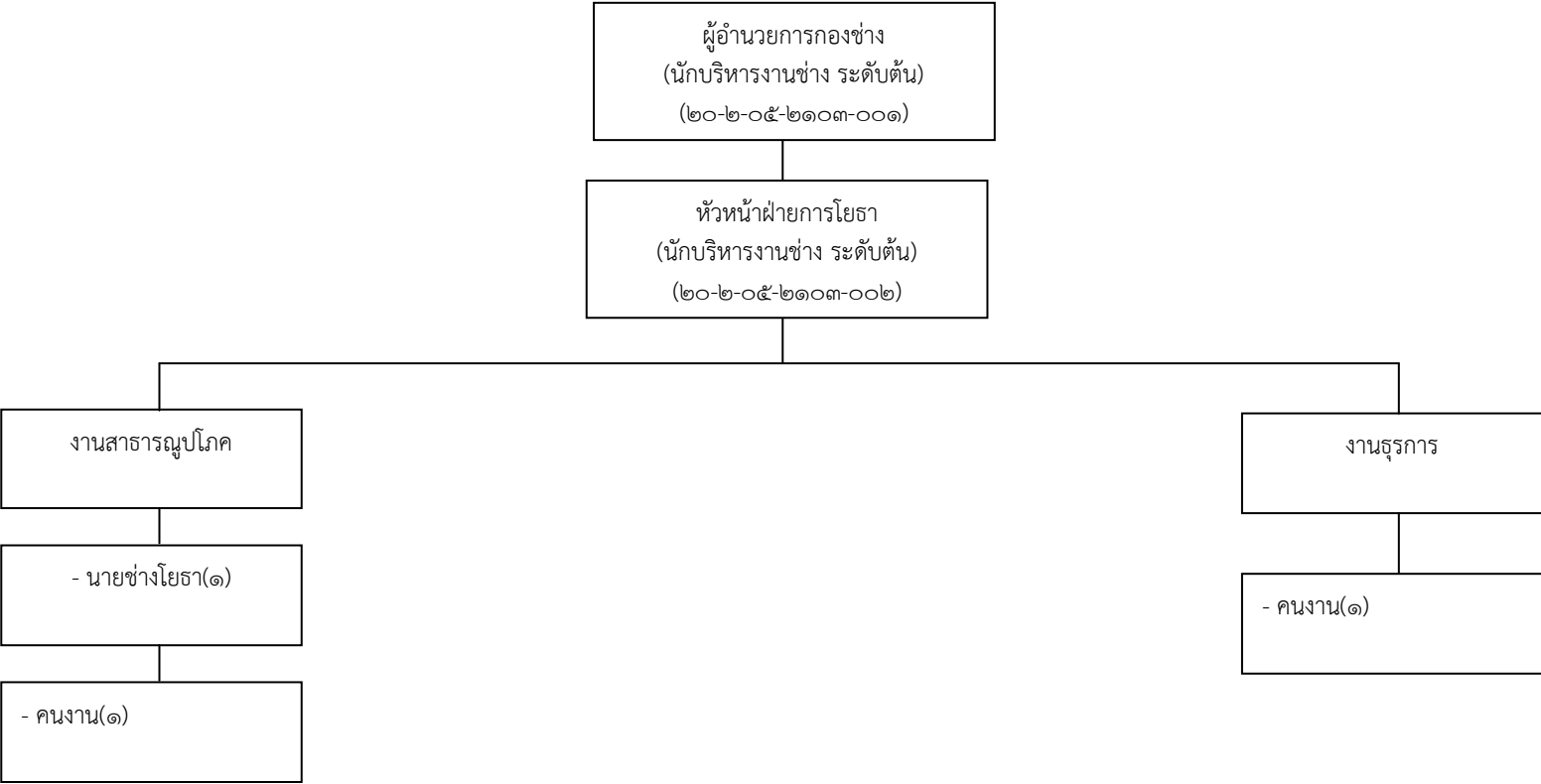

ระดับ	อำนาจการท้องถิ่น			วิชาการ				ทั่วไป				พนักงานจ้าง		รวม
	ต้น	กลาง	สูง	ปฏิบัติการ	ชำนาญการ	ชำนาญการพิเศษ	เชี่ยวชาญ	ปฏิบัติงาน	ชำนาญงาน	อาวุโส		ภารกิจ	ทั่วไป	
จำนวน	๒	-	-	-	-	-	-	-	๑	-	-	-	๒	๕

โครงสร้างกองสาธารณสุขและสิ่งแวดล้อม

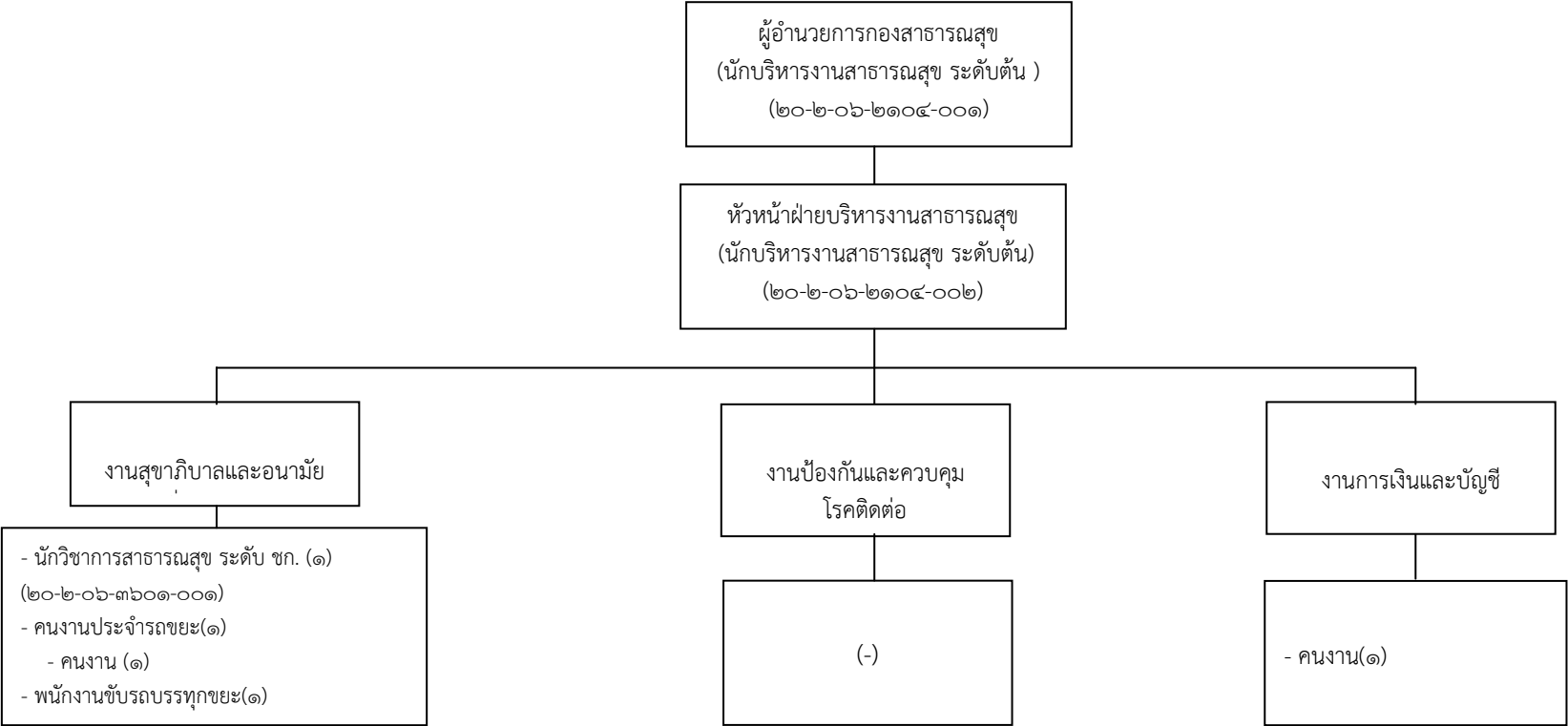

อำนาจการท้องถิ่น				วิชาการ				ทั่วไป			พนักงานจ้าง			รวม
ระดับ	ต้น	กลาง	สูง	ปฏิบัติการ	ชำนาญการ	ชำนาญการพิเศษ	เชี่ยวชาญ	ปฏิบัติงาน	ชำนาญงาน	อาวุโส	ลูกจ้างประจำ	ภารกิจ	จ้างทั่วไป	
จำนวน	๒	-	-	-	๑	-	-	-	-	-	๑	-	๓	๗

โครงสร้างกองการศึกษา

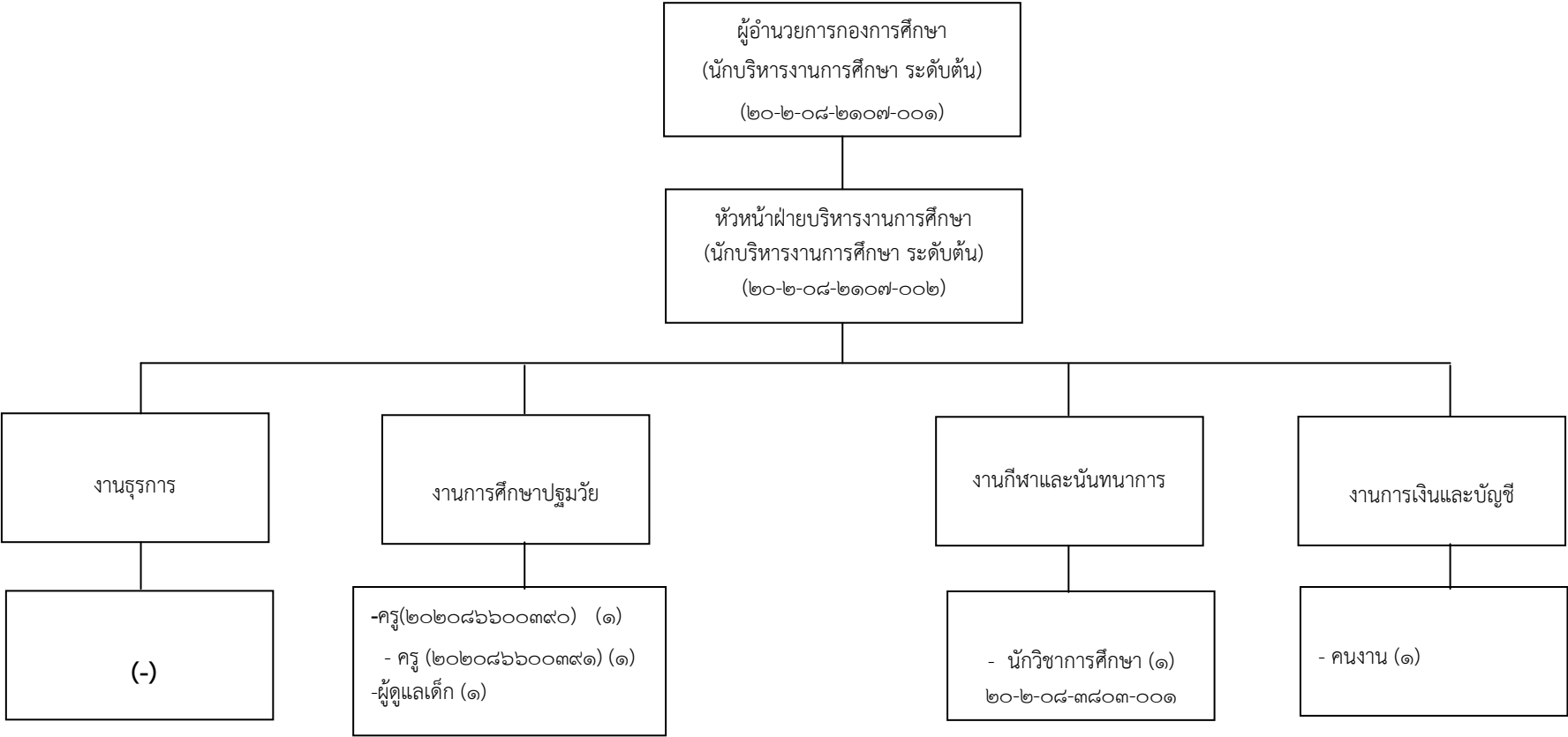

ระดับ	อำนาจการท้องถิ่น			วิชาการ				ทั่วไป			ลูกจ้างประจำ	พนง.ครูเทศบาล	ผลด.	พนักงานจ้าง		รวม
	ต้น	กลาง	สูง	ปฏิบัติการ	ชำนาญการ	ชำนาญการพิเศษ	เชี่ยวชาญ	ปฏิบัติงาน	ชำนาญงาน	อาวุโส				ภารกิจ	ทั่วไป	
จำนวน	๒	-	-	-	๑	-	-	-	-	-	-	๒	๑	-	๑	๗

โครงสร้างกองการประปา

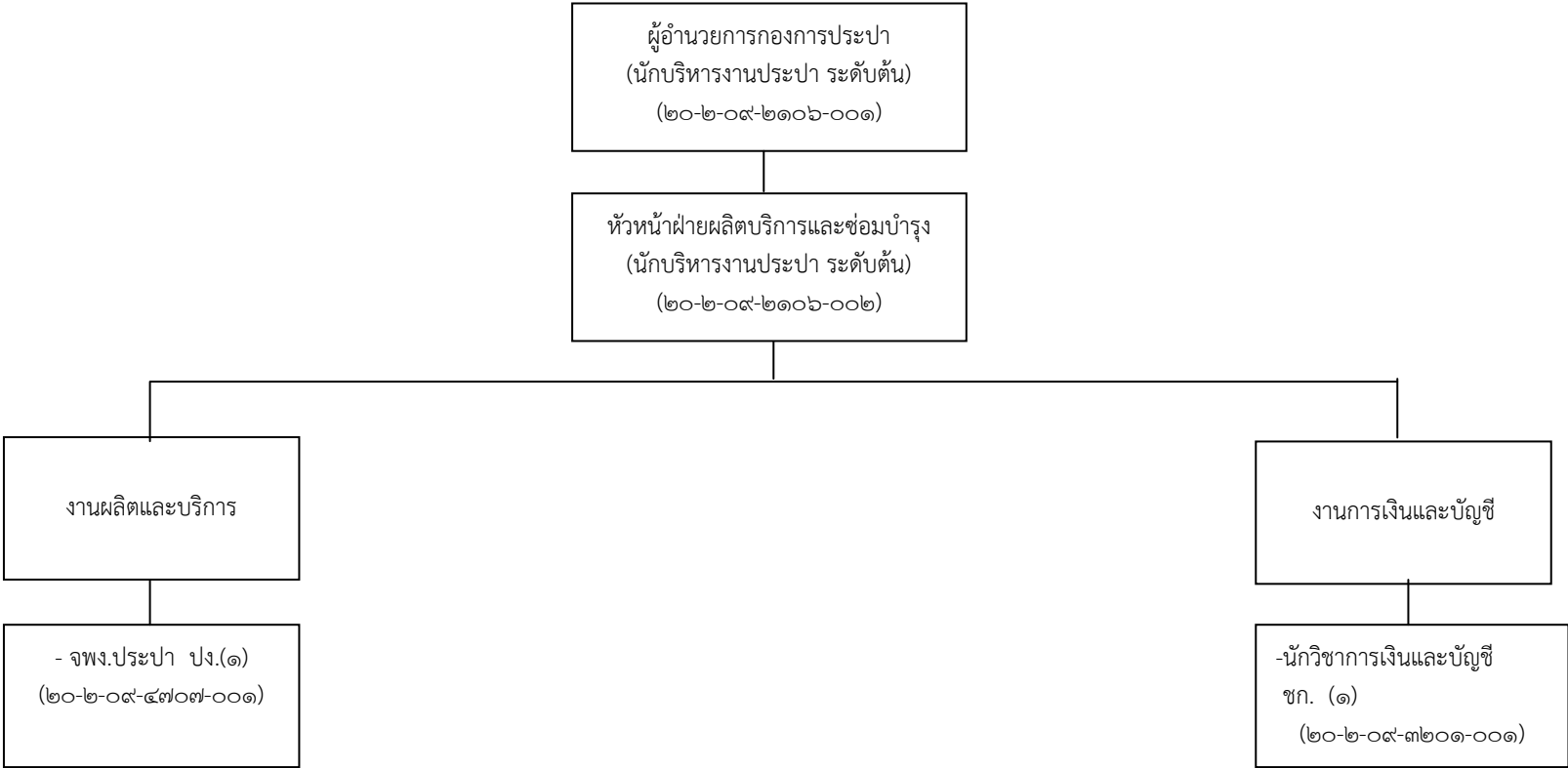

ระดับ	อำนาจการท้องถิ่น			วิชาการ				ทั่วไป			ลูกจ้างประจำ	พนักงานจ้าง		รวม
	ต้น	กลาง	สูง	ปฏิบัติการ	ชำนาญการ	ชำนาญการพิเศษ	เชี่ยวชาญ	ปฏิบัติงาน	ชำนาญงาน	อาวุโส		ภารกิจ	ทั่วไป	
จำนวน	๒	-	-	-	๑	-	-	๑	-	-	-	-	-	๔

แผนอัตรากำลัง ๓ ปี เทศบาลตำบลบ้านเหลื่อม ประจำปีงบประมาณ ๒๕๖๔ - ๒๕๖๖

๑๑.บัญชีแสดงจัดคนลงสู่ตำแหน่งและการกำหนดเลขที่ตำแหน่งในส่วนราชการในส่วนราชการ

ที่	ชื่อ-สกุล	คุณวุฒิ	กรอบอัตรากำลังเดิม			กรอบอัตรากำลังใหม่ (ระบบแบ่ง)			เงินเดือน			หมายเหตุ
			เลขที่ตำแหน่ง	ตำแหน่ง	ระดับ	เลขที่ตำแหน่ง	ตำแหน่ง	ระดับ	เงินเดือน	เงินประจำตำแหน่ง	เงินเพิ่มอื่นๆ/เงินค่าตอบแทน	
๑	นายโอฬภาภรณ์ คิตเห็น	ปริญญาโท	๒๐-๒-๐๐-๑๑๐๑-๐๐๑	ปลัดเทศบาล (นักบริหารงานเทศบาล)	กลาง	๒๐-๒-๐๐-๑๑๐๑-๐๐๑	นักบริหารงานท้องถิ่น	กลาง	๕๓๙,๑๖๐	๘๔,๐๐๐	๘๔,๐๐๐	๗๐๗,๑๖๐
๒	นายณัฐวิทย์ พันธุรักษ์	ปริญญาตรี	๒๐-๒-๐๐-๑๑๐๑-๐๐๒	รองปลัดเทศบาล (นักบริหารงานเทศบาล)	ต้น	๒๐-๒-๐๐-๑๑๐๑-๐๐๒	นักบริหารงานท้องถิ่น	ต้น	๔๔,๙๓๐X๑๒	๗,๐๐๐ X ๑๒	๗,๐๐๐ X ๑๒	๔๘๔,๓๒๐
	<u>สำนักปลัดเทศบาล</u>								๓๖,๘๖๐X๑๒	๓,๕๐๐X๑๒		
๓	นางสาวพิณพิชญา บาทขุนทด	ปริญญาโท	๒๐-๒-๐๑-๒๑๐๑-๐๐๑	(หัวหน้าสำนักปลัดเทศบาล) นักบริหารงานทั่วไป	ต้น	๒๐-๒-๐๑-๒๑๐๑-๐๐๑	นักบริหารงานทั่วไป	ต้น	๔๑๖,๑๖๐	๔๒,๐๐๐	-	๔๕๘,๑๖๐
๔	นางสุสันต์ สุขเจริญ	ปริญญาตรี	๒๐-๒-๐๑-๒๑๐๑-๐๐๒	นักบริหารงานทั่วไป	ต้น	๒๐-๒-๐๑-๒๑๐๑-๐๐๒	นักบริหารงานทั่วไป	ต้น	๓๕๖,๑๖๐	๑๘,๐๐๐	-	๓๗๔,๑๖๐
									๒๙,๖๘๐X๑๒	๑,๕๐๐X๑๒		
๕	นางปริณดาพรรณ คิตเห็น	ปริญญาโท	๒๐-๒-๐๑-๒๑๐๑-๐๐๓	นักบริหารงานทั่วไป	ต้น	๒๐-๒-๐๑-๒๑๐๑-๐๐๓	นักบริหารงานทั่วไป	ต้น	๓๘๙,๔๐๐	๑๘,๐๐๐	-	๔๐๗,๔๐๐
									๓๒,๔๕๐X๑๒	๑,๕๐๐X๑๒		
๖	นายอนน รานอก	ปวส.	๒๐-๒-๐๑-๔๑๐๑-๐๐๑	เจ้าพนักงานธุรการ	ชง.	๒๐-๒-๐๑-๔๑๐๑-๐๐๑	เจ้าพนักงานธุรการ	ชง.	๑๘๙,๖๐๐	-	-	๑๘๙,๖๐๐
									๑๕,๘๐๐X๑๒			
๗	นางสาวพิมลพรรณ รานอก	ปริญญาตรี	๒๐-๒-๐๑-๓๑๐๕-๐๐๑	นิติกร	ชก.	๒๐-๒-๐๑-๓๑๐๕-๐๐๑	นิติกร	ชก.	๓๖๒,๖๔๐	-	-	๓๖๒,๖๔๐
									๓๐,๒๒๐X๑๒			
๘	นางสาววรรณิกา จันรณ	ปริญญาโท	๒๐-๒-๐๑-๓๑๐๓-๐๐๑	นักวิเคราะห์นโยบาย และแผน	ชก.	๒๐-๒-๐๑-๓๑๐๓-๐๐๑	นักวิเคราะห์นโยบาย และแผน	ชก.	๓๑๗,๕๒๐	-	-	๓๑๗,๕๒๐
									๒๖,๔๖๐X๑๒			
๙	นายเตชินท์ แพมไรสง	ปริญญาตรี	๒๐-๒-๐๑-๓๑๐๔-๐๐๑	นักจัดการงานทะเบียนและบัตร	ชก.	๒๐-๒-๐๑-๓๑๐๔-๐๐๑	นักจัดการงานทะเบียน และบัตร	ชก.	๓๒๙,๗๖๐	-	-	๓๒๙,๗๖๐
									๒๗,๔๘๐X๑๒			
๑๐	นางสาวจุฬาลักษณ์ การบรรจง	ปริญญาตรี	๒๐-๒-๐๑-๓๑๐๒-๐๐๑	นักทรัพยากรบุคคล	ชก.	๒๐-๒-๐๑-๓๑๐๒-๐๐๑	นักทรัพยากรบุคคล	ชก.	๓๐๕,๖๔๐	-	-	๓๐๕,๖๔๐
									๒๕,๔๗๐X๑๒			
๑๑	จำเอนสัญญา เหลื่อมสีจัน	ปริญญาตรี	๒๐-๒-๐๑-๔๘๐๕-๐๐๑	เจ้าพนักงานป้องกัน และบรรเทาสาธารณภัย	ชง.	๒๐-๒-๐๑-๔๘๐๕-๐๐๑	เจ้าพนักงานป้องกัน และบรรเทาสาธารณภัย	ปง.	๒๓๔,๙๖๐	-	-	๒๓๔,๙๖๐
									๑๙,๕๘๐X๑๒			

แผนอัตรากำลัง ๓ ปี เทศบาลตำบลบ้านเหลื่อม ประจำปีงบประมาณ ๒๕๖๔ - ๒๕๖๖

ที่	ชื่อ-สกุล	คุณวุฒิ	กรอบอัตรากำลังเดิม			กรอบอัตรากำลังใหม่ (ระบบแบ่ง)			เงินเดือน			หมายเหตุ
			เลขที่ตำแหน่ง	ตำแหน่ง	ระดับ	เลขที่ตำแหน่ง	ตำแหน่ง	ระดับ	เงินเดือน	เงินประจำตำแหน่ง	เงินเพิ่มอื่นๆ/ เงินค่าตอบแทน	
	พนักงานจ้าง											
๑๒	นายมานัด กว้างนอก	ปวส.	-	คนงาน	-	-	คนงาน	-	๑๐๘,๐๐๐	-	-	๑๐๘,๐๐๐
									๙,๐๐๐X๑๒			
๑๓	นายสมคิด ปราบนอก	ปวส.	-	พนักงานขับรถดับเพลิง	-	-	พนักงานขับรถดับเพลิง	-	๑๐๘,๐๐๐	-	-	๑๐๘,๐๐๐
									๙,๐๐๐X๑๒			
	กองคลัง											
๑๔	นางอัญชิษฐา ดวงพัตรา	ปริญญาโท	๒๐-๒-๐๔-๒๑๐๒-๐๐๑	ผู้อำนวยการกองคลัง	ต้น	๒๐-๒-๐๔-๒๑๐๒-๐๐๑	ผู้อำนวยการกองคลัง	ต้น	๔๖๒,๒๔๐	๔๒,๐๐๐	-	๕๐๔,๒๔๐
									๓๘,๕๐๐X๑๒	๓,๕๐๐X๑๒		
๑๕	นางพนธนันท์ สร้อยสุภาพพันธ์	ปริญญาโท	๒๐-๒-๐๔-๒๑๐๒-๐๐๒	หัวหน้าฝ่ายบริหารงานคลัง	ต้น	๒๐-๒-๐๔-๒๑๐๒-๐๐๒	หัวหน้าฝ่ายบริหารงานคลัง	ต้น	๓๔๙,๓๒๐	๑๘,๐๐๐	-	๓๖๗,๓๒๐
									๒๙,๑๑๐X๑๒	๑,๕๐๐X๑๒		
๑๖	นางสาวศศิธรณ์ วิศุทธิ์วัฒนา	ปริญญาตรี	๒๐-๒-๐๔-๓๒๐๑-๐๐๒	นักวิชาการเงินและบัญชี	ชก.	๒๐-๒-๐๔-๓๒๐๑-๐๐๒	นักวิชาการเงินและบัญชี	ชก.	๒๘๒,๖๐๐	-	-	๒๘๒,๖๐๐
									๒๓,๕๕๐X๑๒			
๑๗	นางณฐพร จันทร์กอง	ปริญญาตรี	๒๐-๒-๐๔-๓๒๐๔-๐๐๑	นักวิชาการพัสดุ	ชก.	๒๐-๒-๐๔-๓๒๐๔-๐๐๑	นักวิชาการพัสดุ	ชก.	๓๒๙,๗๖๐	-	-	๓๒๙,๗๖๐
									๒๗,๔๘๐X๑๒			
๑๘	นางพิมพ์ใจ ไร่ดี	ปริญญาตรี	๒๐-๒-๐๔-๓๒๐๓-๐๐๑	นักวิชาการจัดเก็บรายได้	ชก.	๒๐-๒-๐๔-๓๒๐๓-๐๐๑	นักวิชาการจัดเก็บรายได้	ชก.	๓๓๖,๓๖๐	-	-	๓๓๖,๓๖๐
									๒๘,๐๓๐X๑๒			
	พนักงานจ้าง											
๑๙	นางสาวทิพวรรณ หาญนอก	ปวส.	-	คนงาน	-	-	-	-	๑๐๘,๐๐๐	-	-	๑๐๘,๐๐๐
									๙,๐๐๐X๑๒			
	กองช่าง											
๒๐	-ว่าง-	-	๒๐-๒-๐๕-๒๑๐๓-๐๐๑	ผู้อำนวยการกองช่าง	ต้น	๒๐-๒-๐๕-๒๑๐๓-๐๐๑	ผู้อำนวยการกองช่าง	ต้น	๓๙๓,๖๐๐	๔๒,๐๐๐	-	ว่างเดิม
									๓๒,๘๐๐X๑๒	๓,๕๐๐X๑๒		๔๓๕,๖๐๐
๒๑	นายสายันต์ เหลื่อมสีจันทร์	ปริญญาตรี	๒๐-๒-๐๕-๒๑๐๓-๐๐๒	หัวหน้าฝ่ายการโยธา	ต้น	๒๐-๒-๐๕-๒๑๐๓-๐๐๒	หัวหน้าฝ่ายการโยธา	ต้น	๒๙๓,๘๘๐	๑๘,๐๐๐	-	๓๑๑,๘๘๐
									๒๔,๔๙๐X๑๒	๑,๕๐๐X๑๒		
๒๒	นายจตุพล บุญแพทย์	ปวส.	๒๐-๒-๐๕-๔๗๐๑-๐๐๑	นายช่างโยธา	ชง	๒๐-๒-๐๕-๔๗๐๑-๐๐๑	นายช่างโยธา	ชง	๒๘๐,๔๔๐			๒๘๐,๔๔๐
									๒๓,๓๗๐X๑๒			

แผนอัตรากำลัง ๓ ปี เทศบาลตำบลบ้านเหลื่อม ประจำปีงบประมาณ ๒๕๖๔ - ๒๕๖๖

ที่	ชื่อ-สกุล	คุณวุฒิ	กรอบอัตรากำลังเดิม			กรอบอัตรากำลังใหม่ (ระบบแบ่ง)			เงินเดือน			หมายเหตุ
			เลขที่ตำแหน่ง	ตำแหน่ง	ระดับ	เลขที่ตำแหน่ง	ตำแหน่ง	ระดับ	เงินเดือน	เงินประจำตำแหน่ง	เงินเพิ่มอื่นๆ/ เงินค่าตอบแทน	
	พนักงานจ้าง											
๒๓	นายวิญญู ทานอก	ปริญญาตรี	-	คนงาน	-	-	คนงาน	-	๑๐๘,๐๐๐	-	-	๑๐๘,๐๐๐
									๙,๐๐๐X๑๒			
๒๔	นางสาวรุ่งนภา แผลงนอก	ปริญญาตรี	-	คนงาน	-	-	คนงาน	-	๑๐๘,๐๐๐	-	-	๑๐๘,๐๐๐
									๙,๐๐๐X๑๒			
	กองสาธารณสุข											
๒๕	-ว่าง-	-	๒๐-๒-๐๖-๒๑๐๔-๐๐๑	ผู้อำนวยการกองสาธารณสุข	ต้น	๒๐-๒-๐๖-๒๑๐๔-๐๐๑	นักบริหารงานสาธารณสุข	ต้น	๓๙๓,๖๐๐	๔๒,๐๐๐	-	ว่างเดิม
									๓๒,๘๐๐X๑๒	๓,๕๐๐X๑๒		๔๓๕,๖๐๐
๒๖	-ว่าง-	-	๒๐-๒-๐๖-๒๑๐๔-๐๐๒	หัวหน้าฝ่ายบริหารงานสาธารณสุข	ต้น	๒๐-๒-๐๖-๒๑๐๔-๐๐๒	นักบริหารงานสาธารณสุข	ต้น	๓๙๓,๖๐๐	๑๘,๐๐๐	-	ว่างเดิม
									๓๒,๘๐๐X๑๒	๑,๕๐๐X๑๒		๔๑๑,๖๐๐
๒๗	นางวีไลวรรณ บำรุงศิลป์	ปริญญาตรี	๒๐-๒-๐๖-๓๖๐๑-๐๐๑	นักวิชาการส่งเสริมสุขภาพ	ชก.	๒๐-๒-๐๖-๓๖๐๑-๐๐๑	นักวิชาการสาธารณสุข	ชก.	๓๑๑,๖๔๐	-	-	๓๑๑,๖๔๐
									๒๕,๙๗๐X๑๒			
	ลูกจ้างประจำ											
๒๘	นายสวาท ยอดญาติไทย	ม.๗	-	คนงานประจำรถขยะ	-	-	คนงานประจำรถขยะ	-	๒๐๓,๕๒๐	-	-	๒๐๓,๕๒๐
									๑๖,๙๖๐X๑๒			
	พนักงานจ้าง											
๒๙	นางจินดา หมายถมกลาง	ปริญญาตรี	-	คนงาน	-	-	คนงาน	-	๑๐๘,๐๐๐	-	-	๑๐๘,๐๐๐
									๙,๐๐๐X๑๒			
๓๐	นางสาวพลอยกมล ถาษา	ปริญญาตรี	-	คนงาน	-	-	คนงาน	-	๑๐๘,๐๐๐	-	-	๑๐๘,๐๐๐
									๙,๐๐๐X๑๒			
๓๑	นายบัวหลัน กุลนอก	ปวส.	-	พนักงานขับรถบรรทุกขยะ	-	-	พนักงานขับรถบรรทุกขยะ	-	๑๐๘,๐๐๐	-	-	๑๐๘,๐๐๐
									๙,๐๐๐X๑๒			

แผนอัตรากำลัง ๓ ปี เทศบาลตำบลบ้านเหลื่อม ประจำปีงบประมาณ ๒๕๖๔ - ๒๕๖๖

ที่	ชื่อ-สกุล	คุณวุฒิ	กรอบอัตรากำลังเดิม			กรอบอัตรากำลังใหม่ (ระบบแท่ง)			เงินเดือน			
		การศึกษา	เลขที่ตำแหน่ง	ตำแหน่ง	ระดับ	เลขที่ตำแหน่ง	ตำแหน่ง	ระดับ	เงินเดือน	เงินประจำตำแหน่ง	เงินเพิ่มอื่นๆ/เงินค่าตอบแทน	หมายเหตุ
กองการศึกษา												
๓๒	-ว่าง-	-	๒๐-๒-๐๘-๒๑๐๗-๐๐๑	ผู้อำนวยการกองการศึกษา	ต้น	๒๐-๒-๐๘-๒๑๐๗-๐๐๑	ผู้อำนวยการกองการศึกษา	ต้น	๓๙๓,๖๐๐	๔๒,๐๐๐	-	ว่างเดิม
									๓๒,๘๐๐X๑๒	๓,๕๐๐X๑๒		๔๓๕,๖๐๐
๓๓	นายอุทัย คณาใจทย์	ปริญญาโท	๒๐-๒-๐๘-๒๑๐๗-๐๐๒	หัวหน้าฝ่ายบริหารการศึกษา	ต้น	๒๐-๒-๐๘-๒๑๐๗-๐๐๒	หัวหน้าฝ่ายบริหารการศึกษา	ต้น	๓๖๙,๔๘๐	๑๘,๐๐๐	-	๓๘๗,๔๘๐
									๓๐,๗๙๐X๑๒	๑,๕๐๐X๑๒		
๓๔	นางสุรรักษา พงษ์สัมพันธ์	ปริญญาตรี	๒๐-๒-๐๘-๓๘๐๓-๐๐๑	นักวิชาการศึกษา	ชก.	๒๐-๒-๐๘-๓๘๐๓-๐๐๑	นักวิชาการศึกษา		๓๒๙,๗๖๐			๓๒๙,๗๖๐
									๒๗,๔๘๐X๑๒			
๓๕	นางธิดาวลัย จันทรปาม	ปริญญาตรี	๒๐๒๐๘๖๖๐๐๓๙๐	ครู	คศ.๒	๒๐๒๐๘๖๖๐๐๓๙๐	ครู	คศ.๒	๒๗๒,๘๘๐	-	๔๒,๐๐๐	๓๑๔,๘๘๐
									๒๒,๗๔๐X๑๒		๓,๕๐๐X๑๒	
๓๖	นางกัญยารัตน์ หาญนอก	ปริญญาตรี	๒๐๒๐๘๖๖๐๐๓๙๑	ครู	คศ.๑	๒๐๒๐๘๖๖๐๐๓๙๑	ครู	คศ.๑	๒๘๑,๐๔๐	-	-	๒๘๑,๐๔๐
									๒๓,๔๒๐X๑๒			
พนักงานจ้าง												
๓๗	นางสาวธิดารัตน์ รัตนชัย	ปริญญาตรี	-	คนงาน	-	-	คนงาน		๑๐๘,๐๐๐	-	-	๑๐๘,๐๐๐
									๙,๐๐๐X๑๒			
๓๘	นางอรณิชา เพ็ญนอก	ปริญญาตรี	-	ผู้ดูแลเด็ก	-	-	ผู้ดูแลเด็ก	-	๑๐๘,๐๐๐	-	-	๑๐๘,๐๐๐
									๙,๐๐๐X๑๒			
กองการประปา												
๓๙	-ว่าง-		๒๐-๒-๐๙-๒๑๐๖-๐๐๑	ผู้อำนวยการกองการประปา	ต้น	๒๐-๒-๐๙-๒๑๐๖-๐๐๑	ผู้อำนวยการกองการประปา	ต้น	๓๙๓,๖๐๐	๔๒,๐๐๐	-	ว่างเดิม
									๓๒,๘๐๐X๑๒	๓,๕๐๐X๑๒		๔๓๕,๖๐๐
๔๐	จำเริญกรู เพ็งสระเกษ	ปริญญาตรี	๒๐-๒-๐๙-๒๑๐๖-๐๐๒	หัวหน้าฝ่ายผลิตบริการและซ่อมบำรุง	ต้น	๒๐-๒-๐๙-๒๑๐๖-๐๐๒	หัวหน้าฝ่ายผลิตบริการและซ่อมบำรุง	ต้น	๓๔๙,๓๒๐	๑๘,๐๐๐	-	๓๖๗,๓๒๐
									๒๙,๑๑๐X๑๒	๑,๕๐๐X๑๒		
๔๑	นางอนิศา แถมจรัส	ปริญญาโท	๒๐-๒-๐๙-๓๒๐๑-๐๐๑	นักวิชาการเงินและบัญชี	ชก.	๒๐-๒-๐๙-๓๒๐๑-๐๐๑	นักวิชาการเงินและบัญชี	ชก.	๓๖๒,๖๔๐	-	-	๓๖๒,๖๔๐
									๓๐,๒๒๐X๑๒			
๔๒	นายอิทธิพล เลือดไทย	ปวส.	๒๐-๒-๐๙-๔๗๐๗-๐๐๑	เจ้าพนักงานการประปา	ปง.	๒๐-๒-๐๙-๔๗๐๗-๐๐๑	เจ้าพนักงานประปา	ปง.	๒๔๐,๔๘๐	-	-	๒๔๐,๔๘๐
									๒๐,๐๔๐X๑๒			
หน่วยตรวจสอบภายใน												
๔๓	นักวิชาการตรวจสอบภายใน	-	-	-	-	๒๐-๒-๑๒-๓๒๐๕-๐๐๑	นักวิชาการตรวจสอบภายใน	ปท/ชก	-	-	-	(กำหนดเพิ่ม)

๑๒. แนวทางการพัฒนาพนักงานเทศบาลและลูกจ้างของเทศบาล

เพื่อให้การปฏิบัติราชการของเทศบาลตำบลบ้านเหลื่อม เป็นไปตามแผนการพัฒนาตำบล ยุทธศาสตร์การพัฒนาตำบลให้บรรลุเป้าหมายของทางราชการแล้วนอกจากจะพัฒนาด้านความรู้ความสามารถ และส่งเสริมคุณธรรมจริยธรรมของพนักงานเทศบาล บุคลากรทางการศึกษา พนักงานครูเทศบาล ลูกจ้างประจำ และพนักงานจ้างแล้ว ยังจะต้องตระหนักถึงการพัฒนามาตามนโยบายรัฐบาล แผนพัฒนาหรือยุทธศาสตร์ของจังหวัด เช่น การพัฒนาประเทศไปสู่ Thailand ๔.๐ เป็นประเทศที่พัฒนาแล้ว เป็นต้น จำเป็นจะต้องพัฒนาระบบราชการ ส่วนท้องถิ่นไปสู่ยุค ๔.๐ เช่นกัน จึงกำหนดแนวทางการพัฒนาบุคลากรเพื่อส่งเสริมการปฏิบัติงาน โดยยึดหลักธรรมาภิบาลเพื่อประโยชน์สุขของประชาชนเป็นหลัก ได้แก่

๑. องค์กรปกครองส่วนท้องถิ่นเป็นองค์กรที่เปิดกว้างและเชื่อมโยงกัน ต้องมีความโปร่งใส ตรวจสอบได้ บุคคลภายนอกสามารถเข้าถึงข้อมูลข่าวสารของราชการ หรือได้รับรู้ แบ่งปันข้อมูลซึ่งกันและกันตรวจสอบการทำงานได้เปิดเผยกว้างไกล ให้กลไกทางสังคมหรือภาคเอกชน ประชาชน ได้เข้ามามีส่วนร่วมในการบริหารงานหรือแสดงความคิดเห็นได้ สามารถถ่ายโอนภารกิจให้ภาคส่วนอื่นๆ ดำเนินการแทนได้ ให้สอดคล้องกับการทำงานในลักษณะเครือข่ายมากกว่าการดำเนินตามสายการบังคับบัญชาในแนวดิ่งดังเช่นในอดีต และยังคงเชื่อมโยงประสานงานการทำงานภาครัฐด้วยกันเองทั้งราชการส่วนกลาง ส่วนภูมิภาคและส่วนท้องถิ่นด้วยกันเอง

๒. ยึดประชาชนเป็นศูนย์กลาง จะต้องคำนึงถึงความต้องการและการตอบสนองของประชาชนในพื้นที่ วางแผนงานคำนึงถึงประโยชน์ที่ประชาชนจะได้รับ มุ่งเน้นแก้ไขปัญหาหรือปฏิบัติงานเชิงรุก รวมทั้งการใช้ประโยชน์จากข้อมูลของทางราชการและระบบดิจิทัลสมัยใหม่ในการจัดบริการสาธารณะที่ตรงกับความต้องการของประชาชน พร้อมทั้งการอำนวยความสะดวกเชื่อมโยงภายในส่วนราชการให้บริการต่างๆได้ในที่กำหนดจุดเดียว ประชาชนสามารถขอรับบริการและติดต่อได้หลายช่องทางไม่ว่าจะเป็นระบบสารสนเทศ เว็บไซต์ ระบบสังคมออนไลน์ หรือติดต่อได้ฉับไวทางระบบออนไลน์บนโทรศัพท์มือถือ เป็นต้น

๓. องค์กรที่มีขีดสมรรถนะสูงและทันสมัย ต้องมีการวางแผนงาน เตรียมการคาดการณ์ไว้ล่วงหน้ามีการวิเคราะห์ความเสี่ยง สร้างนวัตกรรมหรือความคิดริเริ่มสร้างสรรค์ การประยุกต์ใช้องค์ความรู้ เทคโนโลยีสมัยใหม่ เข้ามาใช้งานกับโลกแห่งการเปลี่ยนแปลงอย่างรวดเร็ว แบบก้าวกระโดด เพื่อให้สามารถตอบสนองกับสถานการณ์ต่างๆ ได้ทันเวลาจนเป็นองค์กรที่มีขีดสมรรถนะสูง ปรับตัวเข้าสู่ความเป็นสำนักงานสมัยใหม่ รวมทั้งปลูกฝังให้บุคลากรมีความรู้สึกร่วมกันกับองค์กร และพึงพอใจต่อการปฏิบัติราชการในบทบาทของตน

๔. การกำหนดแนวทางการพัฒนาทักษะด้านดิจิทัล โดยมีแนวทางการพัฒนาทักษะดิจิทัลของข้าราชการ และบุคลากรภาครัฐเพื่อปรับเปลี่ยนไปสู่ความเป็นรัฐบาลดิจิทัล ตามมติคณะรัฐมนตรีเมื่อปี ๒๕๖๐ (ในการประชุมเมื่อวันที่ ๒๖ กันยายน ๒๕๖๐) ตามแนวทางปฏิบัติตามหนังสือสำนักงาน ก.พ. ที่ นร ๑๐๑๓.๔/๔๒ ลงวันที่ ๕ พฤษภาคม ๒๕๖๓ เรื่อง เครื่องมือสำรวจทักษะด้านดิจิทัลของข้าราชการและบุคลากรภาครัฐด้วยตนเอง(Digital Government Skill Sekf-Assessment)

โดยจะพัฒนาบุคลากรด้วยวิธีการต่างๆ เช่น ปรุมนิเทศ ฝึกอบรม ศึกษาดูงาน ประชุม สอนงาน หมุนเวียนงานที่ได้รับมอบหมาย ถ่ายทอดความรู้ เป็นต้น

๑๓. ประกาศคุณธรรม จริยธรรมของพนักงานเทศบาล

คณะกรรมการมาตรฐานการบริหารงานบุคคลส่วนท้องถิ่น (ก.ถ.) ได้กำหนดมาตรฐานทางคุณธรรมและจริยธรรมของข้าราชการ พนักงาน และลูกจ้างขององค์กรปกครองส่วนท้องถิ่น โดยมีวัตถุประสงค์เพื่อใช้เป็นหลักการและแนวทางปฏิบัติให้ข้าราชการหรือพนักงานส่วนท้องถิ่นและลูกจ้างขององค์กรปกครองส่วนท้องถิ่นโดยทั่วไป เทศบาลตำบลบ้านเหลื่อม จึงประกาศมาตรฐาน คุณธรรม จริยธรรม ของพนักงานเทศบาล ลูกจ้างประจำและพนักงานจ้าง เพื่อใช้ยึดถือเป็นหลักในการปฏิบัติงาน และเป็นเครื่องกำกับความประพฤติ ดังนี้

๑. พึงปฏิบัติหน้าที่ด้วยความซื่อสัตย์ สุจริต เสียสละ มีความรับผิดชอบ โดยคำนึงถึงประโยชน์ของประชาชนและประเทศชาติเป็นสำคัญ

๒. พึงปฏิบัติหน้าที่ราชการด้วยความอดุสาหะ เอาใจใส่ ระมัดระวังรักษาประโยชน์ของทางราชการอย่างเต็มกำลังความสามารถ

๓. พึงปฏิบัติงาน โดยยึดหลักประหยัด เหมาะสม คุ่มค่า และมีประสิทธิภาพ

๔. พึงให้บริการที่ดีแก่ผู้มาติดต่อราชการด้วยความเสมอภาค มีอัธยาศัยไมตรี และมีน้ำใจ

๕. พึงปฏิบัติตนต่อเพื่อนร่วมงาน ด้วยความสุภาพเรียบร้อย รักษาความสามัคคี

๖. พึงวางตนเป็นกลางทางการเมือง ไม่เลือกปฏิบัติ

๗. พึงละเว้นการแสวงหาประโยชน์จากตำแหน่งหน้าที่ราชการ

๘. พึงวางตัวให้เหมาะสมกับกาลเทศะ เหมาะสมแก่ฐานานุรูป โดยคำนึงถึงเกียรติยศ และศักดิ์ศรีของข้าราชการ

๙. พึงละเว้นการเข้าไปเกี่ยวข้องกับสิ่งผิดกฎหมาย และศีลธรรมอันดี

๑๐. พึงยกย่องส่งเสริมคนดี และไม่ส่งเสริมคนไม่ดีให้มีอำนาจ รวมทั้งไม่ให้ความช่วยเหลือผู้กระทำความผิด

๑๑. พึงพัฒนาทักษะ ความรู้ ความสามารถ และตนเองให้ทันสมัยอยู่เสมอ

.....



ประกาศเทศบาลตำบลบ้านเหลื่อม
เรื่อง ประกาศโครงสร้างส่วนราชการของเทศบาลตำบลบ้านเหลื่อม

อาศัยอำนาจตามประกาศคณะกรรมการพนักงานเทศบาลจังหวัดนครราชสีมา เรื่อง หลักเกณฑ์ และเงื่อนไขเกี่ยวกับการบริหารงานบุคคลของเทศบาล ข้อ ๒๕๒ , ๒๕๓ , ๒๕๔ , ๒๕๗ และ ๒๕๘ ประกอบกับมติคณะกรรมการพนักงานเทศบาลจังหวัดนครราชสีมา ครั้งที่ ๙/๒๕๖๐ เมื่อวันที่ ๒๖ กันยายนพ.ศ. ๒๕๖๐ กำหนดให้เทศบาลตำบลบ้านเหลื่อม เป็นเทศบาลประเภท สามัญ และได้จัดทำโครงสร้างส่วนราชการและระดับตำแหน่งพนักงานเทศบาลในแผนอัตรากำลัง ๓ ปี เป็นไปตามเงื่อนไขของประเภทเทศบาลจึงขอประกาศโครงสร้างส่วนราชการและภารกิจอำนาจหน้าที่ของเทศบาล ดังนี้

๑. **สำนักปลัดเทศบาล** ให้มีหน้าที่ความรับผิดชอบเกี่ยวกับราชการทั่วไปของเทศบาลและราชการที่มิได้กำหนดให้เป็นหน้าที่ของกองหรือส่วนราชการใดในเทศบาลโดยเฉพาะ รวมทั้งกำกับและเร่งรัดการปฏิบัติราชการของส่วนราชการในเทศบาลให้เป็นไปตามนโยบาย แนวทางและแผนการปฏิบัติราชการของเทศบาล แบ่งราชการภายในออกเป็น ๙ งาน คือ

๑.๑ **งานธุรการ** มีหน้าที่เกี่ยวกับ

- งานสารบรรณของเทศบาล
- งานดูแลรักษา จัดเตรียมและให้บริการเรื่องสถานที่ วัสดุอุปกรณ์ การติดต่อ และอำนวยความสะดวกในด้านต่างๆ
- งานเลขานุการและงานประชุมสภาเทศบาล คณะเทศมนตรีและพนักงานเทศบาล
- งานสาธารณกุศลของเทศบาล และหน่วยงานต่างๆ ที่ขอความร่วมมือ
- งานการตรวจสอบ แสดงรายการเกี่ยวกับเอกสารสำคัญของทางราชการ
- งานขอพระราชทานเครื่องราชอิสริยาภรณ์ เหรียญจักรพรรดิมาลาและผู้ทำคุณประโยชน์
- งานเกี่ยวกับการเลือกตั้ง
- งานจัดทำคำสั่งและประกาศของเทศบาล
- งานรับเรื่องร้องทุกข์และร้องเรียน
- งานแจ้งมติ ก.ท. , ก.ท.จ. ให้กองหรือฝ่ายต่างๆ ทราบ
- งานรักษาความสะอาดและความปลอดภัยของสถานที่ราชการ
- งานอื่นที่เกี่ยวข้องหรือตามที่ได้รับมอบหมาย

๑.๒ งานการเจ้าหน้าที่ มีหน้าที่เกี่ยวกับ

- งานบริหารงานบุคคลของพนักงานเทศบาล , ลูกจ้างประจำและพนักงานจ้าง
- งานบรรจุแต่งตั้ง โอน(ย้าย) และเลื่อนระดับ
- งานสอบแข่งขัน สอบคัดเลือก และการคัดเลือก
- งานทะเบียนประวัติ และบัตรประวัติ คณะเทศมนตรี สมาชิกสภาเทศบาล พนักงานเทศบาล ลูกจ้างประจำ และพนักงานจ้าง
- งานปรับปรุงประสิทธิภาพในการบริหารงานบุคคล
- งานประเมินผลการปฏิบัติงานประจำปี
- งานขออนุมัติปรับปรุงตำแหน่งและอัตรากำลัง
- งานพัฒนาบุคลากร เช่น การฝึกอบรม สัมมนา การศึกษา และดูงาน การศึกษา ต่อ การขอรับทุนการศึกษา
- งานพิจารณาเลื่อนขั้นเงินเดือนพนักงานเทศบาล ลูกจ้างประจำ และพนักงานจ้าง การให้บำเหน็จความชอบเป็นกรณีพิเศษ
- งานสวัสดิการพนักงานเทศบาล ลูกจ้างและพนักงานจ้าง
- งานการลาพักผ่อนประจำปี และการลาอื่นๆ
- งานอื่นที่เกี่ยวข้องหรือตามที่ได้รับมอบหมาย

๑.๓ งานทะเบียนราษฎรและบัตรประจำตัวประชาชน มีหน้าที่เกี่ยวกับ

- งานตามพระราชบัญญัติทะเบียนราษฎร
- งานจัดเตรียมการเลือกตั้งและดำเนินการเลือกตั้ง
- งานอื่นที่เกี่ยวข้องหรือตามที่ได้รับมอบหมาย

๑.๔ งานป้องกันและบรรเทาสาธารณภัย มีหน้าที่เกี่ยวกับ

- งานรักษาความปลอดภัยของสถานที่ราชการ
- งานป้องกันและระงับอัคคีภัย
- งานวิเคราะห์และพิจารณา ทำความเห็น สรุป รายงาน เสนอแนะ รวมทั้งดำเนินการ ด้านกฎหมาย และระเบียบเกี่ยวกับการป้องกันและระงับอัคคีภัยธรรมชาติและ สาธารณภัยอื่น เช่น อุทกภัย วาตภัย
- งานตรวจสอบ ควบคุมดูแล ในการจัดเตรียมและอำนวยความสะดวกในการ ป้องกันบรรเทาและระงับสาธารณภัยต่างๆ
- งานจัดทำแผนป้องกันและบรรเทาสาธารณภัย
- งานฝึกซ้อมและดำเนินการตามแผน
- งานเกี่ยวกับวิทยุสื่อสาร
- งานการฝึกอบรมอาสาสมัครป้องกันและบรรเทาสาธารณภัย
- งานอื่นที่เกี่ยวข้องหรือตามที่ได้รับมอบหมาย

๑.๕ งานบริการและเผยแพร่วิชาการ มีหน้าที่เกี่ยวกับ

- งานบริการข้อมูลข่าวสารทางท้องถิ่น
- งานเผยแพร่สนับสนุนผลงาน นโยบายของเทศบาล จังหวัด และรัฐบาล
- งานศึกษา วิเคราะห์ วิจัย วางแผนด้านประชาสัมพันธ์ โดยรวบรวมข้อคิดเห็นของประชาชนหรือปัญหาข้อขัดข้องต่างๆ ที่เกี่ยวกับงานในหน้าที่ เพื่อเสนอแนะฝ่ายบริหารพิจารณาวางแผนหลักเกณฑ์ปรับปรุงและแก้ไขระเบียบวิธีการปฏิบัติงานให้เหมาะสมและสัมพันธ์กับนโยบายของประเทศ

๑.๖ งานแผนและงบประมาณ มีหน้าที่เกี่ยวกับ

- งานรวบรวมวิเคราะห์ และให้บริการข้อมูลสถิติที่จำเป็นต้องนำมาใช้ในการวางแผนและการประเมินผลตามแผนทุกระดับ
- งานจัดเตรียมเอกสารที่ใช้ประกอบการพิจารณาวางแผนของเทศบาล และหน่วยงานหรือองค์กรที่เกี่ยวข้อง
- งานวิเคราะห์ และพยากรณ์การเจริญเติบโตของประชากรในเขตเมือง และความพอเพียงของบริการสาธารณูปโภคหลัก
- งานวิเคราะห์และคาดคะเนรายได้ - รายจ่ายของเทศบาลในอนาคต
- งานจัดทำและเรียบเรียงแผนพัฒนา การกำหนดเค้าโครงของแผนพัฒนาระยะปานกลางและแผนประจำปี
- งานวิเคราะห์ความเหมาะสมของโครงการเพื่อเสนอหน่วยงาน หรือองค์กรที่เกี่ยวข้อง
- งานประสานงานกับหน่วยงานในเทศบาล และหน่วยงานอื่นที่เสนอบริการสาธารณูปการในเขตเทศบาลและหน่วยงานใกล้เคียงเกี่ยวกับการวางแผนพัฒนาการปฏิบัติตามแผนและการประเมินผลงานตามแผน
- งานจัดเตรียมเอกสาร แนวทางในการปฏิบัติงานประจำปีให้หน่วยงานต่างๆ ทราบและดำเนินการ
- งานรวบรวมข้อมูลสถิติและวิเคราะห์งบประมาณ
- งานเสนอแนะและให้คำปรึกษาแนะนำเกี่ยวกับการจัดทำงบประมาณ
- งานจัดทำงบประมาณรายจ่ายประจำปีของเทศบาล และงบประมาณรายจ่ายเพิ่มเติม (ถ้ามี)
- งานศึกษาหาหลักฐานรายได้ใหม่ๆ ของเทศบาล
- งานอื่นที่เกี่ยวข้องหรือตามที่ได้รับมอบหมาย

๑.๗ งานนิติการ มีหน้าที่เกี่ยวกับ

- งานทางกฎหมายเกี่ยวกับการพิจารณาวินิจฉัยปัญหาข้อกฎหมาย ร่าง และพิจารณาตรวจร่างเทศบัญญัติ กฎ ระเบียบ ข้อบังคับและคำสั่งที่เกี่ยวข้อง
- งานจัดทำนิติกรรม รวบรวมข้อเท็จจริงและพยานหลักฐานเพื่อดำเนินการตามกฎหมาย
- งานสอบสวน ตรวจพิจารณาดำเนินการเกี่ยวกับวินัยพนักงานเทศบาล และการร้องทุกข์หรืออุทธรณ์

- งานสอบสวนและเปรียบเทียบการกระทำที่ละเมิดเทศบัญญัติ
- งานอื่นที่เกี่ยวข้องหรือตามที่ได้รับมอบหมาย

๑.๘ งานพัฒนาชุมชน มีหน้าที่เกี่ยวกับ

- งานสำรวจและจัดตั้งคณะกรรมการชุมชน เพื่อรับผิดชอบในการปรับปรุงชุมชนของตนเอง
- งานฝึกอบรมและเผยแพร่ความรู้เกี่ยวกับการพัฒนาชุมชน
- งานจัดระเบียบชุมชน
- งานประสานและร่วมมือกับหน่วยงานต่างๆ เพื่อนำบริการขั้นพื้นฐานไปบริการแก่ชุมชน
- งานจัดทำโครงการช่วยเหลือในด้านต่างๆ ให้แก่ชุมชน
- งานดำเนินการพัฒนาชุมชนทางด้านเศรษฐกิจ สังคม วัฒนธรรม การศึกษา การอนามัย และสุขภาพ
- งานสวัสดิการเด็กและเยาวชน
- งานสังคมสงเคราะห์
- งานอื่นที่เกี่ยวข้องหรือตามที่ได้รับมอบหมาย

๒. กองคลัง มีหน้าที่ความรับผิดชอบเกี่ยวกับงานการจ่าย การรับ การนำส่งเงิน การเก็บรักษาเงิน และเอกสารทางการเงินการตรวจสอบใบสำคัญ ฎีกา งานเกี่ยวกับเงินเดือน ค่าจ้าง ค่าตอบแทน เงินบำเหน็จ บำนาญ เงินอื่นๆ งานเกี่ยวกับการจัดทำงบประมาณ ฐานะทางการเงิน การจัดสรรเงินต่างๆ การจัดทำบัญชีทุกประเภท ทะเบียนคุมเงินรายได้และรายจ่ายต่างๆ การควบคุมการเบิกจ่าย งานทำงบตรงประจำปี เดือน ประจำปี งานเกี่ยวกับการพัสดุของเทศบาลและงานอื่นๆ แบ่งส่วนราชการภายในออกเป็น ๓ งาน คือ

๒.๑ งานการเงินและบัญชี มีหน้าที่เกี่ยวกับ

- งานตรวจสอบการเบิกจ่ายเงินทุกประเภท
- งานควบคุมและจัดทำทะเบียนงบประมาณรายจ่าย
- งานจัดทำเช็คและจัดเก็บเอกสารการจ่ายเงิน
- งานการจ่ายเงินและตรวจสอบหลักฐานใบสำคัญจ่ายเงิน
- งานจัดทำบัญชีและทะเบียนที่เกี่ยวข้องทุกประเภท
- งานจัดทำรายงานประจำวัน ประจำเดือน ประจำปี และรายงานอื่นๆ
- งานอื่นที่เกี่ยวข้องหรือตามที่ได้รับมอบหมาย

๒.๒ งานพัสดุและทรัพย์สิน มีหน้าที่เกี่ยวกับ

- งานการซื้อและการจ้าง
- งานการซ่อมและบำรุงรักษา
- งานการจัดทำทะเบียนพัสดุ
- งานการตรวจสอบการรับจ่ายพัสดุ และเก็บรักษาพัสดุ
- งานการจำหน่ายพัสดุ
- งานอื่นที่เกี่ยวข้องหรือตามที่ได้รับมอบหมาย

๒.๓ งานจัดเก็บและพัฒนารายได้ มีหน้าที่เกี่ยวกับ

- งานการวางแผนจัดเก็บรายได้ และการแก้ไขปัญหาอุปสรรคในการจัดเก็บรายได้
- งานวางแผนและโครงการเกี่ยวกับการจัดหารายได้ของเทศบาล
- งานประชาสัมพันธ์เกี่ยวกับการชำระภาษี
- งานจัดเก็บภาษีอากร ค่าธรรมเนียมต่างๆ และรายได้อื่นของเทศบาล
- งานตรวจรับและแสดงรายการคำร้องหรือคำขอของผู้เสียภาษี ค่าธรรมเนียม และรายได้อื่น
- งานเร่งรัดหนี้สินและการจัดเก็บค่าธรรมเนียมต่างๆ เช่น การออกหมายเรียก หนังสือเชิญพบ ฯลฯ
- งานสำรวจตรวจสอบและประเมินภาษี ตลอดจนการดำเนินการเกี่ยวกับการอุทธรณ์ภาษี
- งานเก็บรักษา และการนำส่งเงิน
- งานศึกษาวิเคราะห์ วิจัยและเสนอแนะเพื่อปรับปรุงการจัดเก็บภาษีอากร และค่าธรรมเนียม และรายได้อื่นของเทศบาล
- งานพิจารณาปรับปรุงหลักเกณฑ์การประเมิน และกำหนดค่ารายปีของภาษีโรงเรือนและที่ดิน ภาษีบำรุงท้องที่และรายได้อื่น
- งานจัดทำแผนที่ภาษีและทะเบียนทรัพย์สิน
- งานตรวจสอบและปรับข้อมูลแผนที่ภาษีและทะเบียนทรัพย์สินในการจัดเก็บรายได้
- งานควบคุมและบำรุงรักษาแผนที่ภาษีและทะเบียนทรัพย์สิน
- งานศึกษา วิเคราะห์ วิจัย และเสนอแนะเพื่อปรับปรุงการใช้แผนที่ภาษีและทะเบียนทรัพย์สิน
- งานอำนวยความสะดวกแก่หน่วยงานอื่นในการใช้แผนที่ภาษีและทะเบียนทรัพย์สิน
- งานบันทึกและปรับข้อมูลในเครื่องคอมพิวเตอร์
- งานจัดทำรายงานสรุปผลการปรับข้อมูลและข้อขัดข้องต่างๆ
- งานอื่นที่เกี่ยวข้องหรือตามที่ได้รับมอบหมาย

๓. กองช่าง มีหน้าที่ความรับผิดชอบเกี่ยวกับการสำรวจ ออกแบบ การจัดทำข้อมูลทางด้านวิศวกรรม การจัดเก็บและทดสอบคุณภาพวัสดุ งานออกแบบและเขียนแบบ การตรวจสอบ การก่อสร้าง งานการควบคุมอาคารตามระเบียบกฎหมาย งานแผนปฏิบัติงานการก่อสร้างและซ่อมบำรุง การควบคุมการก่อสร้าง และซ่อมบำรุง งานแผนงานด้านวิศวกรรมเครื่องจักรกล การรวบรวมประวัติ ติดตาม ควบคุมการปฏิบัติงานเครื่องจักรกล การควบคุม การบำรุงเครื่องจักรกล การรวบรวมประวัติ ติดตาม ควบคุมการปฏิบัติงานเครื่องจักรกล การควบคุม การบำรุงรักษาเครื่องจักรกล และยานพาหนะ งานเกี่ยวกับแผนงาน ควบคุม เก็บรักษา การเบิกจ่ายวัสดุ อุปกรณ์ อะไหล่ น้ำมันเชื้อเพลิง และงานอื่นๆ ที่เกี่ยวข้องและที่ได้รับมอบหมาย แบ่งส่วนราชการภายใน ออกเป็น ๒ งาน คือ

๓.๑ งานสาธารณูปโภค มีหน้าที่เกี่ยวกับ

- งานด้านการก่อสร้างอาคาร ถนน สะพาน ทางเท้า เขื่อน และสิ่งติดตั้งอื่นๆ ฯลฯ
- งานวางโครงการและควบคุมการก่อสร้าง
- งานซ่อมบำรุงรักษาอาคาร ถนน สะพาน เขื่อน ทางเท้า
- งานควบคุมดูแลอาคารสถานที่
- งานปรับปรุงแก้ไขและป้องกันสิ่งแวดล้อมเป็นพิษ
- งานให้คำปรึกษาแนะนำหรือตรวจสอบเกี่ยวกับงานก่อสร้าง
- งานควบคุมพัสดุ งานด้านโยธา
- งานประมาณราคา งานซ่อมบำรุงรักษา
- งานเกี่ยวกับไฟฟ้าสาธารณะ สัญญาไฟจราจร
- งานอื่นที่เกี่ยวข้องหรือตามที่ได้รับมอบหมาย

๓.๒ งานธุรการ มีหน้าที่เกี่ยวกับ

- งานสารบรรณของเทศบาล
- งานดูแลรักษา จัดเตรียมและให้บริการเรื่องสถานที่ วัสดุอุปกรณ์ การติดต่อ และอำนวยความสะดวกในด้านต่างๆ
- งานเลขานุการและงานประชุมสภาเทศบาล คณะเทศมนตรีและพนักงานเทศบาล
- งานสาธารณกุศลของเทศบาล และหน่วยงานต่างๆ ที่ขอความร่วมมือ
- งานการตรวจสอบ แสดงรายการเกี่ยวกับเอกสารสำคัญของทางราชการ
- งานขอพระราชทานเครื่องราชอิสริยาภรณ์ เหรียญจักรพรรดิมาลาและผู้ทำคุณประโยชน์
- งานเกี่ยวกับการเลือกตั้ง
- งานจัดทำคำสั่งและประกาศของเทศบาล
- งานรับเรื่องร้องทุกข์และร้องเรียน
- งานแจ้งมติ ก.ท. , ก.ท.จ. ให้กองหรือฝ่ายต่างๆ ทราบ
- งานรักษาความสะอาดและความปลอดภัยของสถานที่ราชการ
- งานอื่นที่เกี่ยวข้องหรือตามที่ได้รับมอบหมาย

๔. กองสาธารณสุขและสิ่งแวดล้อม มีหน้าที่เกี่ยวกับ สาธารณสุขชุมชน ส่งเสริมสุขภาพและอนามัย การป้องกันโรคติดต่อ งานสุขาภิบาลและอนามัยสิ่งแวดล้อม และงานอื่นๆ เกี่ยวกับการให้บริการด้านสาธารณสุข แบ่งส่วนราชการภายในออกเป็น ๓ งาน คือ

๔.๑ งานสุขาภิบาลและอนามัยสิ่งแวดล้อม มีหน้าที่เกี่ยวกับ

- งานควบคุมด้านสุขาภิบาลและสิ่งแวดล้อม
- งานสุขาภิบาลอาหารและโภชนาการ
- งานควบคุมการประกอบการค้าที่นำรังเกียจ หรืออาจเป็นอันตรายต่อสุขภาพ
- งานป้องกันควบคุมแก้ไขเหตุรำคาญและมลภาวะ
- งานสุขาภิบาลโรงงาน
- งานชีวอนามัย

- งานฉาปนกิจ
- งานกวาดล้างทำความสะอาด
- งานเก็บรวบรวมขยะมูลฝอย
- งานขนถ่ายขยะมูลฝอย
- งานขนถ่ายสิ่งปฏิกูล
- งานอื่นที่เกี่ยวข้องหรือตามที่ได้รับมอบหมาย

๔.๒ งานป้องกันและควบคุมโรคติดต่อ มีหน้าที่เกี่ยวกับ

- ป้องกันและสร้างเสริมภูมิคุ้มกันโรค
- งานควบคุมแมลงและพาหนะนำโรค
- งานควบคุมป้องกันโรคติดต่อ
- งานป้องกันการติดยาและสารเสพติด
- งานอื่นที่เกี่ยวข้องหรือตามที่ได้รับมอบหมาย

๔.๓ งานการเงินและบัญชี มีหน้าที่เกี่ยวกับ

- งานตรวจสอบการเบิกจ่ายเงินทุกประเภท
- งานควบคุมและจัดทำทะเบียนงบประมาณรายจ่าย
- งานจัดทำเช็คและจัดเก็บเอกสารการจ่ายเงิน
- งานการจ่ายเงินและตรวจสอบหลักฐานใบสำคัญจ่ายเงิน
- งานจัดทำบัญชีและทะเบียนที่เกี่ยวข้องทุกประเภท
- งานจัดทำรายงานประจำวัน ประจำเดือน ประจำปี และรายงานอื่นๆ
- งานอื่นที่เกี่ยวข้องหรือตามที่ได้รับมอบหมาย

๕. กองการศึกษา มีหน้าที่ความรับผิดชอบเกี่ยวกับบริหารการศึกษา และพัฒนาการ ทั้งการศึกษาในระบบการศึกษา การศึกษานอกระบบการศึกษาและการศึกษาตามอัธยาศัย และงานอื่นๆ ที่เกี่ยวข้องตามที่ได้รับมอบหมาย แบ่งส่วนราชการภายในออกเป็น ๔ งาน คือ

๕.๑ งานธุรการ มีหน้าที่เกี่ยวกับ

- งานสารบรรณ
- งานดูแลรักษา จัดเตรียมและให้บริการเรื่องสถานที่ วัสดุอุปกรณ์ การติดต่อและอำนวยความสะดวกในด้านต่างๆ
- งานการประสานการเกี่ยวกับการประชุมสภาเทศบาล คณะเทศมนตรี และพนักงานเทศบาล
- งานการตรวจสอบ แสดงรายการเกี่ยวกับเอกสารสำคัญของทางราชการ
- งานสารานุกรมของเทศบาลและของหน่วยงานต่างๆ ที่ขอความร่วมมือ
- งานรักษาความสะอาด และความปลอดภัยของสถานที่ราชการ
- งานจัดทำคำสั่งและประกาศ
- งานขอพระราชทานเครื่องอิสริยาภรณ์ เหรียญจักรพรรดิมาลาและผู้ทำคุณประโยชน์
- งานรับเรื่องร้องทุกข์และร้องเรียน
- งานการลาพักผ่อนประจำปีและการลาอื่นๆ

- งานพิจารณาเลื่อนขั้นเงินเดือนพนักงาน ลูกจ้าง และพนักงานจ้าง การให้บำเหน็จความชอบเป็นกรณีพิเศษ
- งานสวัสดิการต่างๆ
- งานรวบรวมข้อมูลและจัดทำแผนของกองการศึกษา รวมถึงการตรวจสอบการปฏิบัติงานตามแผนการติดตามและการรายงาน
- งานอื่นที่เกี่ยวข้องหรือตามที่ได้รับมอบหมาย

๕.๒ งานการศึกษาปฐมวัย มีหน้าที่เกี่ยวกับ

- งานการเรียน การสอน การพัฒนาเด็กก่อนวัยเรียน
- งานดูแล จัดเตรียม และให้บริการวัสดุ สื่อการเรียนการสอนแก่นักเรียน
- งานบริหารและวิชาการศึกษาปฐมวัย
- งานติดต่อประสานงานกับสถานศึกษา และหน่วยงานที่เกี่ยวข้อง
- งานส่งเสริมสุขภาพอนามัย และถ่ายทอดวัฒนธรรมของชาติ
- งานพัฒนาเด็กให้เป็นไปตามแผนพัฒนาเด็กและเยาวชนของชาติ
- งานอื่นที่เกี่ยวข้องหรือตามที่ได้รับมอบหมาย

๕.๓ งานกีฬา และนันทนาการ มีหน้าที่เกี่ยวกับ

- งานกีฬาและนันทนาการ
- งานกิจกรรมเด็กและเยาวชน
- งานกิจการศาสนา
- งานส่งเสริมประเพณีศิลปวัฒนธรรม
- งานอื่นที่เกี่ยวข้องหรือตามที่ได้รับมอบหมาย

๕.๔ งานการเงินและบัญชี มีหน้าที่เกี่ยวกับ

- งานตรวจสอบการเบิกจ่ายเงินทุกประเภท
- งานควบคุมและจัดทำทะเบียนงบประมาณรายจ่าย
- งานจัดทำเช็คและจัดเก็บเอกสารการจ่ายเงิน
- งานการจ่ายเงินและตรวจสอบหลักฐานใบสำคัญจ่ายเงิน
- งานจัดทำบัญชีและทะเบียนที่เกี่ยวข้องทุกประเภท
- งานจัดทำรายงานประจำวัน ประจำเดือน ประจำปี และรายงานอื่นๆ
- งานอื่นที่เกี่ยวข้องหรือตามที่ได้รับมอบหมาย

๖. กองการประปา มีหน้าที่ความรับผิดชอบเกี่ยวกับการควบคุม การผลิตและการจำหน่ายน้ำประปา การติดตั้งประปา การควบคุม การดำเนินการเกี่ยวกับการงบประมาณรายได้ รายจ่าย การบัญชี การพัสดุ การวางแผนปรับปรุงข้อบกพร่องต่างๆ ของการประปา รวมทั้งการปฏิบัติหน้าที่อื่นๆ ที่เกี่ยวข้อง แบ่งส่วนราชการภายในออกเป็น ๒ งาน คือ

๖.๑ งานผลิตและบริการ มีหน้าที่เกี่ยวกับ

- งานควบคุมดูแล และรับผิดชอบการปฏิบัติงานในหน้าที่ของงานผลิต งานจำหน่าย และบริการ และงานมาตรวัดน้ำ
- งานวิเคราะห์น้ำ

- งานสูบน้ำแรงสูงและสูบน้ำแรงต่ำ
- งานกรองน้ำ จ่ายสารเคมี ล้างถังกรองน้ำ ถึงตกตะกอน
- งานเตรียมน้ำสำรองไว้เพื่อการดับเพลิง
- งานตรวจแก้ไขแรงดันน้ำและระบายตะกอนในท่อประปา
- งานบำรุงรักษาและซ่อมแซมเครื่องยนต์ เครื่องไฟฟ้า เครื่องจักรกล และอุปกรณ์ต่างๆ และอาคารสถานที่ที่ใช้ในกิจการประปา
- งานบำรุงรักษาอ่างเก็บน้ำ
- งานรักษาความสะอาด ความปลอดภัยของน้ำประปาและสถานที่ทำการประปา
- งานตรวจรักษาท่อระบายน้ำ
- งานบำรุงรักษาและซ่อมแซมท่อระบายน้ำ
- งานอื่นที่เกี่ยวข้องหรือตามที่ได้รับมอบหมาย

๖.๒ งานการเงินและบัญชี มีหน้าที่เกี่ยวกับ

- งานจัดทำงบประมาณรายจ่ายเฉพาะการประจำปีของกองหรือฝ่ายการประปา
- งานควบคุมตรวจสอบการเบิกจ่ายให้เป็นไปตามงบประมาณ
- งานตรวจสอบฎีกาเบิกเงินและจ่ายเงินจากเงินรายได้ของกองหรือฝ่ายการประปา
- งานรับเบิก-จ่ายเงิน ตรวจเงิน และเก็บรักษาเงินของกองการประปา
- งานจัดทำบัญชีเงินสดประจำวัน และบัญชีแยกประเภท
- งานจัดทำงบประมาณรายรับ - รายจ่ายประจำเดือน และงบประมาณสิ้นเดือน
- งานอื่นที่เกี่ยวข้องหรือตามที่ได้รับมอบหมาย

๗. หน่วยตรวจสอบภายใน มีหน้าที่ความรับผิดชอบเกี่ยวกับการจัดวางระบบการควบคุมภายใน การตรวจสอบบัญชี เอกสารการเบิกจ่าย เอกสารการรับเงินทุกประเภท ตรวจสอบการเก็บรักษาหลักฐานการบัญชี งานตรวจสอบพัสดุและการเก็บรักษา งานตรวจสอบทรัพย์สินและการทำประโยชน์จากทรัพย์สินของเทศบาล และงานอื่นที่เกี่ยวข้องหรือตามที่ได้รับมอบหมาย

หน่วยตรวจสอบภายในมีหน้าที่ปฏิบัติงานด้านต่าง ๆ ดังนี้

- งานตรวจสอบบัญชี ทะเบียน และเอกสารที่เกี่ยวข้อง
- งานตรวจสอบเอกสารการรับเงินทุกประเภท
- งานตรวจสอบภาษีทั้งภายนอกและภายใน
- งานตรวจสอบการเก็บรักษาหลักฐานการเงิน การบัญชี การจัดเก็บรายได้
- งานตรวจสอบทรัพย์สินของเทศบาล
- งานตรวจสอบการทำประโยชน์ทรัพย์สินของเทศบาล
- งานตรวจสอบการปฏิบัติงานของหน่วยงานต่าง ๆ ในด้านงบประมาณ บัญชี
- งานตรวจสอบยอดเงินทศรองราชการคงเหลือให้ตรงตามบัญชี
- งานตรวจสอบหลักฐานเอกสารทางบัญชี รวมทั้งการควบคุมเอกสารทางการเงิน
- งานตรวจสอบการปฏิบัติงานพร้อมทั้งหลักฐานการทำสัญญา การจัดซื้อพัสดุ การเบิกจ่าย การลงบัญชี การจัดเก็บรักษาพัสดุในคลังพัสดุ

- งานตรวจสอบการใช้และรักษายานพาหนะให้ประหยัดและถูกต้องตามระเบียบของทางราชการ
- งานตรวจสอบรายละเอียดรายจ่ายในงบประมาณ และการก่องหนผู้กักขังงบประมาณรายจ่าย ซึ่งรวมถึงเงินยืมและการจ่ายเงินทดรองราชการ
- งานตรวจสอบงบประมาณรายได้ รายจ่ายและเงินนอกงบประมาณทุกประเภท
- งานติดต่อประสานงาน วางแผน มอบหมายงาน ควบคุม ตรวจสอบ ให้คำปรึกษา แนะนำ ปรับปรุงแก้ไข ติดตามประเมินผล และแก้ปัญหาขัดข้องในการปฏิบัติงานในหน่วยงานที่รับผิดชอบ
- งานอื่นที่เกี่ยวข้องหรือตามที่ได้รับมอบหมาย

ประกาศ ณ วันที่ กันยายน พ.ศ. ๒๕๖๓

(นายสมคิด ฤาชา)
นายกเทศมนตรีตำบลบ้านเหลื่อม



คำสั่งเทศบาลตำบลบ้านเหลื่อม

ที่ / ๒๕๖๓

เรื่อง แต่งตั้งพนักงานเทศบาลสามัญและลูกจ้างประจำลงสู่ตำแหน่งและการกำหนดเลขที่ตำแหน่งในส่วนราชการ

อาศัยอำนาจตามความในมาตรา ๔๒ แห่งพระราชบัญญัติเทศบาล พ.ศ. ๒๔๙๖ มาตรา ๑๕ และ มาตรา ๒๓ แห่งพระราชบัญญัติระเบียบบริหารงานบุคคลส่วนท้องถิ่น พ.ศ. ๒๕๔๒ ประกาศคณะกรรมการ พนักงานเทศบาลจังหวัดนครราชสีมา เรื่อง หลักเกณฑ์และเงื่อนไขเกี่ยวกับการบริหารงานบุคคลของเทศบาล ข้อ ๒๕๒ และมติคณะกรรมการพนักงานเทศบาลจังหวัดนครราชสีมา ในการประชุมครั้งที่ ๙/๒๕๖๐ เมื่อวันที่ ๒๖ กันยายน พ.ศ. ๒๕๖๐ จึงแต่งตั้งให้พนักงานเทศบาลสามัญและลูกจ้างประจำลงสู่ตำแหน่งและการกำหนดเลขที่ตำแหน่งในส่วนราชการ ตามบัญชีรายละเอียดแนบท้ายคำสั่งนี้

ทั้งนี้ ตั้งแต่วันที่ ๑ ตุลาคม พ.ศ. ๒๕๖๓

สั่ง ณ วันที่ เดือน กันยายน พ.ศ. ๒๕๖๓

(นายสมคิด ฤาชา)

นายกเทศมนตรีตำบลบ้านเหลื่อม



ประกาศเทศบาลตำบลบ้านเหลื่อม

เรื่อง มาตรฐานทางคุณธรรมจริยธรรม ของพนักงานเทศบาล ลูกจ้างประจำ และพนักงานจ้าง
เทศบาลตำบลบ้านเหลื่อม

คณะกรรมการมาตรฐานการบริหารงานบุคคลส่วนท้องถิ่น (ก.ถ.) ได้กำหนดมาตรฐานทางคุณธรรมและจริยธรรมของข้าราชการ พนักงาน และลูกจ้างขององค์กรปกครองส่วนท้องถิ่น โดยมีวัตถุประสงค์เพื่อใช้เป็นหลักการและแนวทางปฏิบัติให้ข้าราชการหรือพนักงานส่วนท้องถิ่นและลูกจ้างขององค์กรปกครองส่วนท้องถิ่นโดยทั่วไป เทศบาลตำบลบ้านเหลื่อม จึงประกาศมาตรฐาน คุณธรรม จริยธรรม ของพนักงานเทศบาล ลูกจ้างประจำและพนักงานจ้าง เพื่อใช้ยึดถือเป็นหลักในการปฏิบัติงาน และเป็นเครื่องกำกับความประพฤติ ดังนี้

๑. พึงปฏิบัติหน้าที่ด้วยความซื่อสัตย์ สุจริต เสียสละ มีความรับผิดชอบ โดยคำนึงถึงประโยชน์ของประชาชนและประเทศชาติเป็นสำคัญ

๒. พึงปฏิบัติหน้าที่ราชการด้วยความอดทนอดกลั้น เอาใจใส่ ระมัดระวังรักษาประโยชน์ของทางราชการอย่างเต็มกำลังความสามารถ

๓. พึงปฏิบัติงาน โดยยึดหลักประหยัด เหมาะสม คุ่มค่า และมีประสิทธิภาพ

๔. พึงให้บริการที่ดีแก่ผู้มาติดต่อราชการด้วยความเสมอภาค มีอัธยาศัยไมตรี และมีน้ำใจ

๕. พึงปฏิบัติตนเพื่อร่วมงาน ด้วยความสุภาพเรียบร้อย รักษาความสามัคคี

๖. พึงวางตนเป็นกลางทางการเมือง ไม่เลือกปฏิบัติ

๗. พึงละเว้นการแสวงหาประโยชน์จากตำแหน่งหน้าที่ราชการ

๘. พึงวางตัวให้เหมาะสมกับกาลเทศะ เหมาะสมแก่ฐานานุรูป โดยคำนึงถึงเกียรติยศ และศักดิ์ศรีของข้าราชการ

๙. พึงละเว้นการเข้าไปเกี่ยวข้องกับสิ่งผิดกฎหมาย และศีลธรรมอันดี

๑๐. พึงยกย่องส่งเสริมคนดี และไม่ส่งเสริมคนไม่ดีให้มีอำนาจ รวมทั้งไม่ให้ความช่วยเหลือผู้กระทำความผิด

๑๑. พึงพัฒนาทักษะ ความรู้ ความสามารถ และตนเองให้ทันสมัยอยู่เสมอ

เทศบาลตำบลบ้านเหลื่อม ขอประกาศให้มาตรฐานทั้ง ๑๑ ประการดังกล่าวข้างต้นเป็น “มาตรฐานทางคุณธรรมจริยธรรม ของพนักงานเทศบาล ลูกจ้างประจำ และพนักงานจ้าง เทศบาลตำบลบ้านเหลื่อม”

ประกาศ ณ วันที่ เดือน กันยายน พ.ศ. ๒๕๖๓

(นายสมคิด ฤาชา)

นายกเทศมนตรีตำบลบ้านเหลื่อม

ประมวลจริยธรรมของข้าราชการ
ของเทศบาลตำบลบ้านเหลื่อม จังหวัดนครราชสีมาพ.ศ. ๒๕๕๑

.....

หลักการและเหตุผล

ประมวลจริยธรรมของข้าราชการนี้จัดทำตามเจตนารมณ์ของรัฐธรรมนูญแห่งราชอาณาจักรไทย พุทธศักราช ๒๕๕๐ มาตรา ๒๗๙ โดยมีวัตถุประสงค์เพื่อ

๑. เป็นเครื่องมือกำกับความประพฤติของข้าราชการ ที่สร้างความโปร่งใส มีมาตรฐานในการปฏิบัติงานที่ชัดเจนและเป็นสากล

๒. ยึดถือเป็นหลักการและแนวทางปฏิบัติ อย่างสม่ำเสมอ ทั้งในระดับองค์กรและระดับบุคคล และเป็นเครื่องมือการตรวจสอบการทำงานด้านต่างๆ ของเทศบาลตำบลบ้านเหลื่อม เพื่อให้การดำเนินงานเป็นไปด้วยหลักคุณธรรม จริยธรรม มีประสิทธิภาพและประสิทธิผล

๓. ทำให้เกิดรูปแบบองค์กรอันเป็นที่ยอมรับ เพิ่มความน่าเชื่อถือเกิดความมั่นใจแก่ผู้รับบริการ และประชาชนทั่วไป ตลอดจนผู้มีส่วนได้เสีย

๔. ให้เกิดพันธะผู้พันธะระหว่างองค์กรและข้าราชการในทุกระดับ โดยให้ฝ่ายบริหารใช้อำนาจในขอบเขต สร้างระบบความรับผิดชอบของข้าราชการต่อตนเอง ต่อองค์กร ต่อผู้บังคับบัญชาต่อประชาชน และต่อสังคม ตามลำดับ

๕. ป้องกันการแสวงหาประโยชน์โดยมิชอบ และความขัดแย้งทางผลประโยชน์ที่อาจเกิดขึ้น รวมทั้งเสริมสร้างความโปร่งใสในการปฏิบัติงาน

ทั้งนี้ รวมถึงเพื่อใช้เป็นค่านิยมร่วมสำหรับองค์กรและข้าราชการทุกคน พึงยึดถือเป็นแนวทางปฏิบัติควบคู่ไปกับระเบียบและกฎข้อบังคับอื่นๆ อย่างทั่วถึงและมีประสิทธิภาพ ดังนี้

หมวด ๑

บททั่วไป

ข้อ ๑ ในประมวลจริยธรรมนี้

“ประมวลจริยธรรม” หมายถึง ประมวลจริยธรรมของข้าราชการของเทศบาลตำบลบ้านเหลื่อม

“ข้าราชการ” หมายถึง ข้าราชการส่วนท้องถิ่น ข้าราชการส่วนท้องถิ่นสามัญ ข้าราชการครู และบุคลากรทางการศึกษา ตามที่บัญญัติไว้ในพระราชบัญญัติระเบียบข้าราชการส่วนท้องถิ่น รวมถึงพนักงานจ้าง และลูกจ้างขององค์กรปกครองส่วนท้องถิ่น

“คณะกรรมการจริยธรรม” หมายถึง คณะกรรมการจริยธรรมประจำเทศบาลตำบลบ้านเหลื่อม

ข้อ ๒ ให้นายกเทศมนตรีตำบลบ้านเหลื่อม รักษาการตามประมวลจริยธรรมนี้

หมวด ๒

มาตรฐานจริยธรรมอันเป็นค่านิยมหลัก สำหรับข้าราชการ ของเทศบาลตำบลบ้านเหลื่อม

ข้อ ๓ ข้าราชการของเทศบาลตำบลบ้านเหลื่อมทุกคน มีหน้าที่ดำเนินการให้เป็นไปตามกฎหมาย เพื่อรักษาประโยชน์ส่วนรวม เป็นกลางทางการเมือง อำนวยความสะดวกและให้บริการแก่ประชาชนตามหลัก

ธรรมาภิบาล โดยจะต้องยึดมั่นในค่านิยมหลัก ๑๐ ประการ ดังนี้

- (๑) การยึดมั่นในระบอบประชาธิปไตยอันมีพระมหากษัตริย์ทรงเป็นประมุข
- (๒) การยึดมั่นในคุณธรรมและจริยธรรม
- (๓) การมีจิตสำนึกที่ดี ซื่อสัตย์ และรับผิดชอบ
- (๔) การยึดถือประโยชน์ของประเทศชาติเหนือกว่าประโยชน์ส่วนตน และไม่มี

ผลประโยชน์ทับซ้อน

- (๕) การยืนหยัดทำในสิ่งที่ถูกต้อง เป็นธรรม และถูกกฎหมาย
- (๖) การให้บริการแก่ประชาชนด้วยความรวดเร็ว มีอัธยาศัย และไม่เลือกปฏิบัติ
- (๗) การให้ข้อมูลข่าวสารแก่ประชาชนอย่างครบถ้วน ถูกต้อง และไม่บิดเบือน

ข้อเท็จจริง

- (๘) การมุ่งผลสัมฤทธิ์ของงาน รักษามาตรฐาน มีคุณภาพ โปร่งใส และตรวจสอบได้
- (๙) การยึดมั่นในหลักจรรยาวิชาชีพขององค์กร
- (๑๐) การสร้างจิตสำนึกให้ประชาชนในท้องถิ่นประพัตินเป็นพลเมืองที่ดี ร่วมกัน

พัฒนาชุมชนให้น่าอยู่คู่คุณธรรมและดูแลสภาพสิ่งแวดล้อมให้สอดคล้องรัฐธรรมนูญฉบับปัจจุบัน

ส่วนที่ ๒

จรรยาวิชาชีพขององค์กร

ข้อ ๔ ข้าราชการของเทศบาลตำบลบ้านเหลื่อม ต้องจงรักภักดีต่อชาติ ศาสนา และพระมหากษัตริย์

ข้อ ๕ ข้าราชการของเทศบาลตำบลบ้านเหลื่อม ต้องเป็นแบบอย่างที่ดีในการรักษาไว้และปฏิบัติตามรัฐธรรมนูญแห่งราชอาณาจักรไทยทุกประการ

ข้อ ๖ ข้าราชการของเทศบาลตำบลบ้านเหลื่อม ต้องเป็นแบบอย่างที่ดีในการเป็นพลเมืองที่ดี เคารพและปฏิบัติตามกฎหมายอย่างเคร่งครัด

ข้อ ๗ ข้าราชการของเทศบาลตำบลบ้านเหลื่อม ต้องไม่ประพัตินอันอาจก่อให้เกิดความเสื่อมเสียต่อเกียรติภูมิของตำแหน่งหน้าที่

ข้อ ๘ ข้าราชการของเทศบาลตำบลบ้านเหลื่อม ต้องปฏิบัติหน้าที่อย่างเต็มกำลังความสามารถ ด้วยความเสียสละ ทุ่เทศติปัญญา ความรู้ความสามารถ ให้บรรลุผลสำเร็จและมีประสิทธิภาพตามภาระหน้าที่ที่ได้รับมอบหมาย เพื่อให้เกิดประโยชน์สูงสุดแก่ประเทศชาติและประชาชน

ข้อ ๙ ข้าราชการของเทศบาลตำบลบ้านเหลื่อม ต้องมุ่งมั่นแก้ปัญหาความเดือดร้อนของประชาชนด้วยความเป็นธรรม รวดเร็ว และมุ่งเสริมสร้างความเข้าใจอันดีระหว่างหน่วยงานและประชาชน

ข้อ ๑๐ ข้าราชการของเทศบาลตำบลบ้านเหลื่อม ต้องปฏิบัติหน้าที่ด้วยความสุภาพ เรียบร้อย มีอัธยาศัย

ข้อ ๑๑ ข้าราชการของเทศบาลตำบลบ้านเหลื่อม ต้องรักษาความลับที่ได้จากการปฏิบัติหน้าที่ การเปิดเผยข้อมูลที่เป็นความลับโดยข้าราชการ/พนักงาน จะกระทำต่อเมื่อมีอำนาจหน้าที่และได้รับอนุญาตจากผู้บังคับบัญชา หรือเป็นไปตามที่กฎหมายกำหนดเท่านั้น

ข้อ ๑๒ ข้าราชการของเทศบาลตำบลบ้านเหลื่อม ต้องรักษา และเสริมสร้างความสามัคคีระหว่างผู้ร่วมงาน พร้อมกับให้ความช่วยเหลือเกื้อกูลซึ่งกันและกันในทางที่ชอบ

ข้อ ๑๓ ข้าราชการของเทศบาลตำบลบ้านเหลื่อม ต้องไม่ใช้สถานะหรือตำแหน่งไปแสวงหาประโยชน์ที่มีควรได้สำหรับตนเองหรือผู้อื่น ไม่ว่าจะเป็นประโยชน์ในทางทรัพย์สินหรือไม่ก็ตาม ตลอดจนไม่รับของขวัญ ของกำนัล หรือประโยชน์อื่นใดจากผู้ร้องเรียน หรือบุคคลที่เกี่ยวข้อง เพื่อประโยชน์ต่างๆ อันอาจเกิดจากการปฏิบัติหน้าที่ของตน เว้นแต่เป็นการให้โดยธรรมจรรยาหรือการให้ตามประเพณี

ข้อ ๑๔ ข้าราชการของเทศบาลตำบลบ้านเหลื่อม ต้องประพฤติตนให้สามารถทำงานร่วมกับผู้อื่นด้วยความสุภาพ มีน้ำใจ มีมนุษยสัมพันธ์อันดี ต้องไม่ปิดบังข้อมูลที่เป็นในการปฏิบัติงานของเพื่อนร่วมงาน และไม่นำผลงานของผู้อื่นมาแอบอ้างเป็นผลงานของตน

หมวด ๓

กลไกและระบบบังคับใช้ประมวลจริยธรรม

ส่วนที่ ๑

กลไกการบังคับใช้ประมวลจริยธรรม

ข้อ ๑๕ ให้สำนักปลัดเทศบาล มีหน้าที่ควบคุมกำกับการให้มีการปฏิบัติตามประมวลจริยธรรมนี้อย่างทั่วถึงและเคร่งครัด โดยมีอำนาจหน้าที่ดังนี้

(๑) ดำเนินการเผยแพร่ ปลุกฝัง ส่งเสริม ยกย่องข้าราชการที่เป็นแบบอย่างที่ดีและติดตามสอดส่องการปฏิบัติตามประมวลจริยธรรมนี้อย่างสม่ำเสมอ

(๒) สืบสวนหาข้อเท็จจริง หรือสืบสวนการฝ่าฝืนจริยธรรมนี้ เพื่อรายงานผลให้นายกเทศมนตรี หรือกรรมการจริยธรรมพิจารณา ทั้งนี้ โดยอาจมีผู้ร้องขอหรืออาจดำเนินการตามที่นายกเทศมนตรี หรือคณะกรรมการจริยธรรมมอบหมาย หรือตามที่เห็นเองก็ได้

(๓) ให้ความช่วยเหลือและดูแลข้าราชการ ซึ่งปฏิบัติตามประมวลจริยธรรมนี้อย่างตรงไปตรงมา มิให้ถูกกลั่นแกล้งหรือถูกใช้อำนาจโดยไม่เป็นธรรม ในกรณีที่เห็นว่านายกเทศมนตรี หรือคณะกรรมการจริยธรรมไม่ให้ความคุ้มครองต่อข้าราชการผู้นั้นตามควรอาจยื่นเรื่องโดยไม่ต้องผ่านนายกเทศมนตรี หรือคณะกรรมการจริยธรรม ไปยังผู้ตรวจการแผ่นดินก็ได้

(๔) คุ้มครองข้าราชการซึ่งปฏิบัติตามประมวลจริยธรรมนี้อย่างตรงไปตรงมามีให้ถูกกลั่นแกล้งหรือถูกใช้อำนาจอย่างไม่เป็นธรรม การดำเนินการต่อข้าราชการที่อยู่ระหว่างถูกกล่าวหาว่าไม่ปฏิบัติตามประมวลจริยธรรมนี้ อันมีผลกระทบต่อการทำงานโยกย้าย เลื่อนขั้นเงินเดือน ตั้งกรรมการสอบสวนข้อเท็จจริงหรือวินัย หรือกระทบต่อสิทธิหน้าที่ของข้าราชการผู้นั้น จะกระทำมิได้ เว้นแต่จะได้รับความเห็นชอบจากคณะกรรมการจริยธรรมแล้ว

(๕) ทำหน้าที่ฝ่ายเลขานุการของคณะกรรมการจริยธรรมขององค์กรปกครองส่วนท้องถิ่น

(๖) ดำเนินการอื่นตามที่กำหนดในประมวลจริยธรรมนี้ หรือตามที่คณะกรรมการจริยธรรมหรือปลัดเทศบาลมอบหมาย ทั้งนี้ โดยไม่กระทบต่อความเป็นอิสระของผู้ดำรงตำแหน่งในสำนักปลัดเทศบาล

ข้อ ๑๖ ให้นายกเทศมนตรี แต่งตั้งคณะกรรมการจริยธรรมขึ้นเพื่อควบคุม กำกับ ให้มีการปฏิบัติตามประมวลจริยธรรมนี้

คณะกรรมการจริยธรรม ประกอบด้วย

(๑) ปลัดหรือรองปลัดที่ได้รับมอบหมาย เป็นประธานกรรมการ

(๒) กรรมการจากข้าราชการซึ่งดำรงตำแหน่งสาขางานผู้บริหาร เลือกกันเองให้เหลือสองคน

(๓) กรรมการ ซึ่งเป็นข้าราชการที่ไม่ได้ดำรงตำแหน่งสาขางานผู้บริหารในเทศบาลตำบลบ้านเหลื่อม ที่ได้รับเลือกตั้งจากข้าราชการ พนักงานจ้าง และลูกจ้างของเทศบาลตำบลบ้านเหลื่อม นั้น จำนวน สองคน

(๔) กรรมการผู้ทรงคุณวุฒิภายนอก ให้กรรมการตาม (๑) - (๓) ร่วมกันเสนอชื่อและคัดเลือกให้เหลือสองคน

ให้หัวหน้าสำนักปลัดเทศบาล เป็นเลขานุการคณะกรรมการจริยธรรมและอาจแต่งตั้งผู้ช่วยเลขานุการคณะกรรมการจริยธรรมได้ตามความเหมาะสม กรรมการจริยธรรมต้องไม่เคยถูกลงโทษทางวินัยมาก่อน

ข้อ ๑๗ คณะกรรมการจริยธรรมมีอำนาจหน้าที่ ดังนี้

(๑) ควบคุม กำกับ ส่งเสริมและให้คำแนะนำในการใช้บังคับประมวลจริยธรรมนี้ในองค์กรปกครองส่วนท้องถิ่น

(๒) สอดส่องดูแลให้มีการปฏิบัติตามประมวลจริยธรรม ให้องค์กรปกครองส่วนท้องถิ่น ในกรณีที่มีข้อสงสัยหรือมีข้อร้องเรียนว่า มีการฝ่าฝืนจริยธรรมหรือจรรยา หรือในกรณีที่มีการอุทธรณ์ การลงโทษผู้ฝ่าฝืนตามประมวลจริยธรรมนี้ จะต้องไต่สวนข้อเท็จจริง และมีคำวินิจฉัยโดยเร็ว

(๓) ให้คณะกรรมการจริยธรรม หรือผู้ที่คณะกรรมการจริยธรรมมอบหมายมีอำนาจหน้าที่ ขอให้กระทรวง กรม หน่วยงานราชการ รัฐวิสาหกิจ หน่วยงานอื่นของรัฐ หรือห้างหุ้นส่วน บริษัท ชี้แจงข้อเท็จจริง ส่งเอกสารและหลักฐานที่เกี่ยวข้อง ส่งผู้แทนหรือบุคคลในสังกัด มาชี้แจงหรือให้ถ้อยคำเกี่ยวกับเรื่องที่สอบสวน

(๔) เรียกผู้ถูกล่าวหา หรือข้าราชการของหน่วยงานมาชี้แจง หรือให้ถ้อยคำหรือให้ส่งเอกสารและหลักฐานเกี่ยวกับเรื่องที่สอบสวน

(๕) พิจารณาวินิจฉัยชี้ขาดปัญหาอันเกิดจากการใช้บังคับ ประมวลจริยธรรมนี้ในองค์กรปกครองส่วนท้องถิ่น เมื่อได้วินิจฉัยให้คณะกรรมการบริหารงานบุคคลระดับจังหวัดโดยพลัน ถ้าคณะกรรมการบริหารงานบุคคลระดับจังหวัดมิได้วินิจฉัยเป็นอย่างอื่นภายในเก้าสิบวันนับแต่วันที่คณะกรรมการบริหารงานบุคคลระดับจังหวัดรับเรื่อง ให้คำวินิจฉัยของคณะกรรมการบริหารงานบุคคลระดับจังหวัดรับเรื่อง ให้คำวินิจฉัยของคณะกรรมการจริยธรรมเป็นที่สุด

(๖) ส่งเรื่องให้ผู้ตรวจการแผ่นดินพิจารณาวินิจฉัย ในกรณีที่เห็นว่าเรื่องนั้นเป็นเรื่องสำคัญ หรือมีผลกระทบในวงกว้างหลายองค์กรปกครองส่วนท้องถิ่น

(๗) คำนึงการข้าราชการซึ่งปฏิบัติตามประมวลจริยธรรมนี้อย่างตรงไปตรงมาทำให้ผู้บังคับบัญชาใช้อำนาจ โดยไม่เป็นธรรมต่อข้าราชการผู้นั้น

(๘) ดำเนินการอื่นตามประมวลจริยธรรมนี้ หรือตามที่ผู้ตรวจการแผ่นดินมอบหมาย การประชุมคณะกรรมการจริยธรรมให้นำกฎหมายว่าด้วยวิธีปฏิบัติราชการทางปกครอง มาใช้บังคับ

ส่วนที่ ๒

ระบบบังคับใช้ประมวลจริยธรรม

ข้อ ๑๘ กรณีมีการร้องเรียนหรือปรากฏเหตุว่ามีเจ้าหน้าที่ประพฤติปฏิบัติฝ่าฝืนประมวลจริยธรรม ให้นายกเทศมนตรี เป็นผู้รับผิดชอบพิจารณาดำเนินการ

ข้อ ๑๙ การดำเนินการตามข้อ ๑๘ ให้ผู้รับผิดชอบดำเนินการแต่งตั้งคณะกรรมการจำนวนไม่น้อยกว่าสามคน เป็นผู้ดำเนินการสอบสวนทางจริยธรรม

ข้อ ๒๐ การประพฤติปฏิบัติตามฝ่าฝืนประมวลจริยธรรมนี้ จะถือเป็นการฝ่าฝืนจริยธรรมร้ายแรงหรือไม่ ให้พิจารณาจากพฤติกรรมการฝ่าฝืน ความจงใจหรือเจตนา มูลเหตุจูงใจ ความสำคัญและระดับตำแหน่ง ตลอดจนหน้าที่ความรับผิดชอบของผู้ฝ่าฝืน อายุ ประวัติ และความประพฤติในอดีต สภาพแวดล้อมแห่งกรณี ผลร้ายอันเกิดจากการฝ่าฝืน แลเหตุอื่นอันควรนำมาประกอบการพิจารณา

ข้อ ๒๑ หากการดำเนินการสอบสวนตามข้อ ๑๙ แล้ว ไม่ปรากฏข้อเท็จจริงว่ามีการฝ่าฝืนประมวลจริยธรรม ให้ผู้รับผิดชอบพิจารณาดำเนินการตามข้อ ๑๘ สิ้นสุดเรื่อง แต่หากปรากฏข้อเท็จจริงว่าเป็นการฝ่าฝืนประมวลจริยธรรม แต่ไม่ถึงกับเป็นความผิดทางวินัย ให้ผู้รับผิดชอบพิจารณาดำเนินการตามข้อ ๑๘ ส่งลงโทษผู้ฝ่าฝืนตามข้อ ๒๔ แต่หากปรากฏว่าเป็นความผิดทางวินัยให้ดำเนินการทางวินัย

ข้อ ๒๒ การดำเนินการสอบสวนทางจริยธรรมและการลงโทษผู้ฝ่าฝืนตามข้อ ๑๘ ข้อ ๑๙ และข้อ ๒๑ ให้นำแนวทางและวิธีการสอบสวนตามมาตรฐานทั่วไปเกี่ยวกับวินัย และการรักษาวินัย ขององค์กรปกครองส่วนท้องถิ่น มาบังคับใช้โดยอนุโลม

ข้อ ๒๓ การสั่งการของผู้รับผิดชอบดำเนินการตามข้อ ๒๑ ให้ดำเนินการตามนั้น เว้นแต่จะปรากฏข้อเท็จจริงในภายหลังที่อาจทำให้ผลของการสั่งการนั้นเปลี่ยนแปลงไป

หมวด ๔

ขั้นตอนการลงโทษ

ข้อ ๒๔ การประพฤติปฏิบัติฝ่าฝืน ประมวลจริยธรรมนี้ ในกรณีอันมิใช่เป็นความผิดทางวินัย หรือความผิดทางอาญา ให้ดำเนินการตามควรแก่กรณีเพื่อให้มีการแก้ไขหรือดำเนินการที่ถูกต้องหรือตักเตือน หรือนำไปประกอบการพิจารณาการแต่งตั้ง การเข้าสู่ตำแหน่ง การพ้นจากตำแหน่ง การเลื่อนขั้นเงินเดือน หรือการพิจารณาความดีความชอบ หรือการสั่งให้ผู้ฝ่าฝืนนั้นปรับปรุงตนเองหรือได้รับการพัฒนาแล้วแต่กรณี

ข้อ ๒๕ เมื่อมีการดำเนินการสอบสวนทางจริยธรรม และมีการลงโทษตามข้อ ๒๑ แล้วให้เทศบาลตำบลบ้านเหลื่อม ดำเนินการให้เป็นไปตามคำสั่งดังกล่าวโดยไม่ชักช้า

ข้อ ๒๖ ผู้ถูกลงโทษตามข้อ ๒๔ สามารถร้องทุกข์หรืออุทธรณ์ต่อคณะกรรมการจริยธรรมของเทศบาลตำบลบ้านเหลื่อม ภายในสามสิบวัน นับแต่วันได้รับการลงโทษ

ผู้ถูกลงโทษตามข้อ ๑๗ (๒) สามารถร้องทุกข์หรืออุทธรณ์ต่อคณะกรรมการบริหารงานบุคคลระดับจังหวัด ภายในสามสิบวัน นับแต่วันได้ทราบการลงโทษ

ข้อ ๒๗ เมื่อผลการพิจารณาเป็นที่สุดแล้ว ให้รายงานผลต่อผู้ตรวจการแผ่นดินโดยเร็ว

บทเฉพาะกาล

.....

ข้อ ๒๘ จัดให้มีการประเมินการปฏิบัติตามประมวลจริยธรรมนี้ พร้อมดำเนินการปรับปรุงแก้ไขประมวลจริยธรรมให้มีความเหมาะสม (ถ้ามี) และแจ้งให้คณะกรรมการบริหารงานบุคคลระดับจังหวัด คณะกรรมการข้าราชการส่วนท้องถิ่น ซึ่งเป็นองค์กรกลางการบริหารงานบุคคลส่วนท้องถิ่น และผู้ตรวจการแผ่นดินทราบต่อไป

ประกาศ ณ วันที่ กันยายน พ.ศ. ๒๕๖๓

(นายสมคิด ฤาชา)
นายกเทศมนตรีตำบลบ้านเหลื่อม

ภาคผนวก

